

Courriel n°2ter

----- Message transféré -----

Sujet:[INTERNET] Parc éolien de la voie corette concernant matigny et douilly

Date:Tue, 27 Sep 2022 09:04:14 +0200 (CEST)

De: <@orange.fr>

Répondre à: <@orange.fr>

Pour:pref-consult-public@somme.gouv.fr <pref-consult-public@somme.gouv.fr>

Monsieur le préfet , je vous serez gré de lire attentivement cette étude financière !! Vous ne pouvez pas accorder des projets éoliens sans en avoir pris connaissance !! Comprenez bien que cette étude est une base d'enquête et tout dedans est vrai !

Je m'oppose fermement au parc éolien de la voie corette concernant mon village de MATIGNY et celui de DOUILLY. cordialement D'ALESSANDRO MARCO

PROSOPOPEE FINANCIERE DES PARCS EOLIENS PRODUCTIFS DE L' AISNE EXERCICE 2017 (publié en 2018)

Jean-Louis REMOUIT

avril 2020

version 2.0

Nous avons réuni les 32 parcs éoliens mis en production de l'Aisne jusqu'à l'année 2016 afin que les comptes de l'année 2018 publiés en 2019 représentent une activité stabilisée au minimum d'un an.

Nous avons identifié (la plupart du temps avec difficultés) le SIRET de la première structure financière qui portait le parc, puis les différents propriétaires.

Voici les résultats.

SOMMAIRE

Introduction	p4
Résultats	p5
Statistiques financières	p14
Analyse détaillée des parcs	p21
Les groupes	p168
Cas particulier d'Elicio	

NB : Les parcs éoliens de Kalista Energies Renouvelables, Beta Renewables, comptabilisés comme établissements n'ont pas de comptabilité propre. D'autres ont déposés aux greffes des comptes partiels ne permettant pas de faire aboutir l'analyse.

INTRODUCTION

Les sociétés de parcs sont ainsi constituées soit individuellement, c'est à dire qu'elles déclarent une activité propre, soit sous forme d'établissement dont les comptes sont regroupés dans la société mère.

Ces parcs indivis correspondent à « Les trois parcs des Hauts Pays », regroupés dans Erelia à Montpellier, « Le Parc des Eparmons », des « Hauts de Conge », regroupés dans Boralex à Blendecques, de « Langres Sud » et de « Haut Chemin » regroupés dans Eole-RES à Avignon. Le parc de Biesles (Centrale éolienne de Biesles), immatriculée à Chaumont, est ré-immatriculée à Nanterre après son rachat en 2018 par le consortium chinois du nucléaire CGN (blacklisté aux USA pour mémoire).

La production des MWh n'est pas identifiable dans tous les cas. **Plus grave 100 % du chiffre d'affaires des parcs éoliens de Haute-Marne est enregistré dans d'autres communes** et ne profite donc pas au département (son PIB) hormis le dispositif CVAE, déclaration fiscale à l'origine de la redistribution de l'IFER dans les communes productrices.

Par ailleurs, retrouver le propriétaire du parc relève d'une gymnastique chronophage. Pour la plupart des parcs, si le nom du représentant du propriétaire parvient à sortir, un grand groupe tel Allianz pour Eole-RES, Predica/FEIH, Ardian pour Boralex, Quaero Fund pour WKN, le groupe identifié est en réalité un groupe de fonds financiers et souvent de fonds de fonds. **Il est donc impossible d'identifier la structure qui aura la charge de démonter le parc en fin de vie dans, hélas, 100 % des cas si la société d'origine est devenue insolvable ou a disparu. Rien ne permet, à ce stade, de garantir les « devoirs » des maisons mères lorsque éventuellement, elles sont connues.**

Ainsi, aucune provision pour démantèlement n'apparaît dans aucune structure financière que ce soit celle du parc proprement dit ou de sa société d'exploitation.

Enfin, les structure financières de sociétés de parcs, lorsqu'elles sont individualisées, sont presque toutes à capitaux propres négatifs, et portent des pertes substantielles dans la majorité des cas.

On s'est appuyé pour cette étude sur les documents déposés dans les greffes et reproduits dans des liasses fiscales publiées par Le Figaro Entreprises. Autrement dit, on s'aperçoit que la documentation déposée dans les greffes est partielle et comporte d'importants trous dans les déclarations des sociétés en question. Les chiffres indiqués sont donc tous justes mais certains points des liasses fiscales restent vides faute d'avoir été renseignés.

Sources :

<https://fichier.drealnpdc.fr/fichiers/public-docs/cartotheque/19-2a7-a-etat-eolien-dpts-a2-6a-8a.pdf>

<https://fichier.drealnpdc.fr/fichiers/public-docs/cartotheque/2a-aa1-l-carte-eolien-dept-aisne-2a2aa1a6.pdf>

RESULTATS

Nom du parc	Commune	Nom Société	Créateur	Exploitant	Propriétaire	Nbre	Turbine	Date
Achery-Mayot	Achery, Anguillcourt-le-Sart, Mayot	Ferme éolienne des villes d'Oyses	Volkswind		Leonidas Associates	11	Nordex N100	03-2016
Anguillcourt-le-Sart	Anguillcourt-le-Sart, Brissay-Choigny	Enertrag Aisne II SCS	Enertrag	Enertrag		6	Senvion MM 100	04-2016
Arc-en-Thiérache	Lemé, Chevennes, Sains-Richaumont	Arc-en-Thiérache	Electrawinds	Elicio	Elicio	8	Gamesa	
Parc d'Atremencourt 1	Neuville-Bosmont, Curieux, Autremencourt	EWZ Parc éolien Autremencourt	Kallista	Kallista Ostwind	Kallista EWZ	5	Nordex N 90	07-2009
Parc éolien d'Autremencourt 2	Autremencourt	EWZ Parc éolien Autremencourt	Kallista	WPO Ostwind	Allianz EWZ	5	Nordex N 90	05-2009
Parc éolien d'Autremencourt 3	Autremencourt	Kallista Energies Renouvelables	Eole Futur Eurowind France	Nordex	Nordex	1	Nordex N 90	08-2009
Parc éolien d'Autremencourt 4	Autremencourt	Kallista Energies Renouvelables	Nordex ?	Nordex	Nordex ?	6	Nordex N 117	12-2018
La Neuville-Bosmont/ Curieux	Cuirieux	MET Le Blanc Mont	Maïa Eolis	Engie Green	Engie Green	6	Repower MM92	12-2018
Basse Thiérache Sud 1	Iron,	Eole Basse Thiérache Sud	Eole Nord de France 1	EDF renouvelables France	Diamond Generating Europe	6	GE Energy 103	02-2016
Basse Thiérache Sud 2	Iron	Eole Basse Thiérache Sud 2	Eole Nord de France 1	EDF renouvelables France	Diamond Generating Europe	6		
Basse Thiérache Sud 3+4	Iron, Villers-lès-Guise	Eole BTS 34	CGNEE Hermes Holding			8	Siemens SWT-101 3 MW	10-2014
Beaurevoir	Beaurevoir	Beta Renewables	EDP	Ventient Energy	JP'Morgan and Scottish pension	5	Gamesa G 80	09-2009

		France			funds			
Chaourse	Chaourse	Parc éolien de Chaourse sas	Enertrag	Enertrag		8	Senvion MM 100	2015
Eole Arrouaise	Beaurevoir, Montbrehain	Eole Arrouaise	Ecotera	Greensolver	Glennmont	4	Vestas V90	03-2013
Eole Saint-Quentin Nord	Saint-Quentin, Omissy, Lesdins	Eole Saint-Quentin Nord	Ecotera	Greensolver	Glennmont	4	Vestas V90	04-2010
Eole Saint-Quentin Nord	Saint-Quentin, Omissy, Lesdins	Eole Saint-Quentin Nord	Ecotera	Greensolver	Glennmont	4	Vestas V90	04-2010
Fresnoy-le-Grand	Montbrehain, Brancourt-le-Grand	Parc éolien de Fresnoy-Brancourt	Epuron	ERG spa à Milan	BKW Energie Ag à Berne	6	Enercon E82	12-2014
Hauteville 1	Hauteville	Ferme éolienne de Hauteville 1	Volkswind	Greensolver	Glennmont	5	Fuhrländer FL 2500/90	10-2009
Hauteville 2	Hauteville	Ferme éolienne de Hauteville 2	Volkswind	Greensolver	Glennmont	5	Fuhrländer FL 2500/90	10-2009
Parc éolien de Saint-Simon/ La Clef des Champs	Clastres, Saint-Simon, Artemps	SAS Plein Vent Saint-Simon Riols	Poweo/SIIF Énergies France	EDF Renew	EDF Renew	4	Neg Micon NM92/2750	04-2004
Parc de a Picoterie	Charly-sur-Marne	Engie Green Picoterie 1&2	Compagnie du vent	Engie Green	Engie Green	11	Gamesa G90	08-2009
Parc du Moulin à Vent	Coupru	Parc éolien Nordex XXX SAS	Quadran			5	Nordex N117	06-2016
Le Vieux Moulin	Hautevesnes	MSE Le Vieux Moulin	Maia Eolis	Engie	Engie	6	Senvion MM 82	01-2009
Lislet 1	Lislet	Parc éolien Lislet 1	Infinivent	Kallista	Kallista	5 1	Gamesa G80 Gamesa G52	12-2008
Lislet 2	Lislet	Parc éolien Lislet 2	Infinivent	Eurowatt	Eurowatt	5 1	Gamesa G80 Gamesa G52	01-2009
Montloué	Montcornet	Eoles Futur Lilet	Eole 76	Ventient Energy	Ventient Energy	4	Enercon E82	12-2009
Moulin de Merville	Lehaucourt, Saint Quentin	AERODIS	Poweo	Aérodis/Snet	Aérodis/Snet	4	Nordex N90	03-2007

Noyales	Noyales	Ferme éolienne de Noyales	Volkswind	Greensolver	Falck Renewables	5	Fuhrländer FL 2500/90	01-2012
Omissy 1	Gricourt, Lehaucourt	Parc éolien Omissy 1	Infinivent	Eurowatt	Eurowatt	6	Gamesa G80	06-2008
Omissy 2	Gricourt, Lehaucourt	Parc éolien Omissy 2	Infinivent	Kallista	Kallista	5	Gamesa G80	06-2008
Ourcq et Clignon	Chézy-en-Orxois, Brumetz, Saint-Gengoulph	Eoliennes de l'Ourcq et du Clignon	Quadran	Quadran	Quadran	5	Enercon E82	06-2016
Pontru-Pontruët-Villeret	Pontru-Pontruët-Villeret	Ferme éolienne Les Querterelles	Energieteam	CNR	CNR	8	Enercon E82	12-2012
Quatre Bornes	Marle, Marcy-sous-Marle, Châtillon-lès-Sons, La Neuville-Housset	Enercon Ferme éolienne 1/ Les champs Quatre Bornes	WPD	Enercon	Enercon	9	Enercon E70	2016
Rémigny	Rémigny, Ly-Fontaine Chaourse	Parc éolien de Rémigny	Enertrag	Enertrag	Allianz	8	Siemens SWT 101	03-2015
Sery-Carrière Martin	Brissy-Hamégicourt, Séry-lès-Mézières, Ribemont, Villers-le-Sec	EGM WIND		EDF Renew	Futuren	3	Gamesa G90	01-2009
Sery-Carrière Martin	Brissy-Hamégicourt, Séry-lès-Mézières, Ribemont, Villers-le-Sec	EGM WIND		EDF Renew	Futuren	4	Gamesa G90	01-2009
Sery-Carrière Martin	Brissy-Hamégicourt, Séry-lès-Mézières, Ribemont, Villers-le-Sec	EGM WIND		EDF Renew	Futuren	8	Gamesa G90	01-2009
Terre de Beaumont	Berlise, Le Thuel	Eoles Beaumont	WPD	WPD	Innergex Champagne SAS	10	Nordex N90	02-2015
Vaux-Andigny	Vaux-Andigny, Molain	Eole Plateau d'Andigny	ContinoWind/Ecotera H2ion/Elys	EDF Renew	Diamond Generating Europe	7	Siemens SWT 101	12-2014

La Ville-aux-Bois	La Ville-aux-Bois-Lès-Pontavert	Enertrag Aisne IX	Enertrag Gestion Aisne IX	Enertrag Energie	Enertrag gmbh	4	Senvion MM100	2016
-------------------	---------------------------------	-------------------	---------------------------	------------------	---------------	---	---------------	------

Les anomalies financières constatées comprennent plusieurs sujets connexes exposés ici pour éclaircir l'environnement économique de la gestion des parcs éoliens et donner le contexte des résultats financiers:

Les prises illégales d'intérêts

Les subrogations

L'inventaire des parcs éoliens

Qui facture les mégawattheures ?

Les promesses et garanties des promoteurs

La structure financière des parcs éoliens

L'absence de provisions pour démantèlement

L'anonymat des propriétaires

La dilution des engagements hors bilan dans l'empilement des holdings

On ne s'intéresse dans cette étude qu'aux statistiques financières sur la base des liasses fiscales des greffes.

Les prises illégales d'intérêts

Une enquête sur le département de l'Aisne a conduit l'association SOS Danger éolien à déposer plainte pour prise illégale d'intérêt dans 31 dossiers de communes mettant en cause quelques 230 personnes. Domaine où le silence est la règle d'or, il aura fallu à cette association, d'inventorier la participation des élus aux débats communaux sur l'éolien et à les rapprocher des propriétaires fonciers au cadastre pour les parcelles impliquées dans les parcs.

Cela représente 31 communes sur les 800 du département (au 1/1/2019), étant entendu que l'enquête de l'association n'a pas couvert toutes les communes.

Les rétro-commissions

On les trouve dans des situations où un opposant à un parc éolien se fait remettre une somme d'argent en échange de sa neutralité. Ces sommes peuvent atteindre 20 à 50 000 euros par personne ou de travaux effectués à leur domicile.

Plusieurs opposants de Haute-Marne ont témoigné sous serment à ce sujet à la commission

d'enquête parlementaire de M. Julien Aubert sur l'éolien en mai 2019.

L'inventaire des parcs éoliens

Le laisser-faire des autorités en matière de justice, le dispute au laisser aller de la DREAL ou des autorités susceptibles d'avoir en charge l'inventaire des parcs éoliens.

L'association STOP EOLIEN 02 s'est attachée, seule, à réaliser cet inventaire des parcs productifs du département à décembre 2016. Cette année particulière résulte du fait que pour avoir des statistiques de production il faut tout à la fois un parc ayant au moins un an de production et une antériorité comptable de 2 ans pour que les comptes réalisés l'année n+1 soient publiés puis rendus publics l'année n+2.

Source : <https://fichier.drealnpdc.fr/fichiers/public-docs/cartotheque/2a-aa1-l-carte-eolien-dept-aisne-2a2aa1a6.pdf>

Dans les statistiques éparses il manque en plus, le nom de l'exploitant (au sens préfectoral) et tout ce qui concerne les intervenants sur les parcs, les dates, etc., bref tout ce qu'un citoyen voisin désirerait savoir en lieu en place de l'anonymat entretenu autour de ces structures industrielles qui entraîne, nous allons le voir, toutes sortes de suspicions.

Qui facture les mégawattheure?

Pour examiner cette question, nous avons sélectionné les parcs les plus anciens afin de connaître un état de leurs productions (en mégawattheures) pour l'exercice de l'année 2018.

Chaque parc éolien se présente financièrement sous la forme d'une société (dite de parc) formant la brique initiale des constructions de holding auxquelles elles appartiennent. Ces sociétés dites « de parc » sont appelées par les préfetures l'exploitant, mais ne doivent pas être confondues avec l'exploitant réel qu'on appelle gestionnaire dont l'activité se fait par télésurveillance.

Souvent, ces sociétés de parc sont elles-mêmes propriétaires de sous-ensembles du parc entier où l'on trouve divisées, des sociétés filles propriétaires des postes de livraison et des éoliennes regroupées par parcelles, c'est à dire par baux tenant lieu d'établissements.

ANONYMAT ET DISSOLUTION ORGANISEE

Nom du parc	Société	Bénéficiaire effectif	nationalité	dissolution	Nbre de propriétaires successifs	Nbre éoliennes	Anonymat
Achery-Mayot	Ferme éolienne des villes d'Oyses	Leonidas Associates	A	oui	2	11	oui
Anguilcourt-le-Sart	Enertrag Aisne II SCS	Enertrag uckerwerk energietechnik gmbh	A		1	6	non
Arc-en-Thiérache	Arc-en-Thiérache	Elicio	B		2	8	non
Autremencourt 1	EWZ Parc éolien Autremencourt	Boralex	C	oui	4	5	non
Autremencourt 2	EWZ Parc éolien Autremencourt 2	Allianz	A		3	5	oui
Autremencourt 3&4	Kallista Energies Renouvelables	Nordex	A		2	7	non
La Neuville-Bosmont/ Curieux	MET Le Blanc Mont	Engie Green	F	oui	2	6	non
Basse Thiérache Sud 1&2	Eole Basse Thiérache Sud	Diamond Generating Europe/Mitsubishi	J		3	6	non
Basse Thiérache Sud 2	Eole Basse Thiérache Sud 2	Diamond Generating Europe/Mitsubishi	J		3	6	non
Basse Thiérache Sud 3&4	Eole BTS 34	CGN	S		2	8	oui
Beaurevoir	Beta Renewable	JP'Morgan and Scottish Pension	UK		3	5	oui
Chaourse	Parc éolien de Chaourse	Enertrag-Uckerwerk Energietechnik	A		1	8	non

	sas	k gmbh					
Eole Arrouaise	Eole Arrouaise	Glennmont Partners	UK		3	4	oui
Eole Saint-Quentin Nord	Eole Saint-Quentin Nord	Glennmont Partners	UK	oui	3	4	oui
Fresnoy-le-Grand	Parc éolien de Fresnoy-Brancourt	BKW Energie Ag	CH,		4	6	oui
Hauteville 1	Ferme éolienne de Hauteville 1	Glennmont Partners	UK		2	5	oui
Hauteville 2	Ferme éolienne de Hauteville 2	Glennmont Partners	CH		2	5	oui
Parc éolien de St-Simon/La Clef des Champs	SAS Plein Vent Saint-Simon Riols	EDF Renew	F		3	4	non
Parc de la Picoterie	Engie Green Picoterie 1&2	Engie Green	F		3	11	non
Le Vieux Moulin	MSE Le Vieux Moulin	Engie Green	F		3	6	non
Lislet 1	Parc éolien Lislet 1	Enertrag - Uckerwerk Energietechnik gmbh	A	oui	2	6	non
Lislet 2	Parc éolien Lislet 2	Eurowatt	F	oui	1	6	non
Montloué	Eoles Futur Lilet	Ventient Energy	UK	oui	2	4	non
Moulin de Merville	Aérodiss	E.ON	F		4	4	non
Noyales	Ferme éolienne de Noyales	Falck Renewables	I	oui	3	5	oui
Omissy 1	Parc éolien Omissy 1	Eurowatt	F	oui	2	6	non
Omissy 2	Parc éolien Omissy 2	Enertrag-Uckerwerk Energietechnik gmbh	A	oui	2	5	non
Ourcq et Clignon	Eoliennes de l'Ourcq et du Clignon	Total Quadran	F		2	5	non
Pontru-	Ferme	CNR	F		2	8	non

Pontruet-Villeret	éolienne Les Querterelles						
Quatre Bornes	Les Champs Quatre Bornes	Enercon	A	oui	2	9	non
Rémigny	Parc éolien de Rémigny	Allianz	A		2	8	oui
Sery-Carrière Martin	EGM WIND	EDF Futuren	F		2	15	non
Le Thuel	Eoles Beaumont	Innergex	C	oui	2	10	oui
Vaux-Andigny	Eole Plateau d'Andigny	Diamond Generating Europe/ Mitsubishi	J		3	7	oui
La Ville-aux-Bois	Enertrag Aisne IX	Enertrag-Uckerwerk Energietechnik gmbh	A		1	4	non

Nom du parc	Société	Bénéficiaire effectif	nationalité	dissolution	Nbre de propriétaires successifs	Nbre éolie. 2 MW	Anonymat
-------------	---------	-----------------------	-------------	-------------	----------------------------------	------------------	----------

Nom du parc : c'est le nom public du parc en 2018, c'est à dire le nom par lequel il est nommé par la presse, le promoteur et les gens du village. Il peut avoir changé depuis sa création pour toutes sortes de raisons.

Société : C'est le nom de la société qui porte le parc, que la préfecture appelle exploitant et qui est enregistrée comme telle au registre du commerce. Il se peut que quelques fois, le propriétaire de l'étage supérieur ait déclaré le parc comme un établissement. Dans ce cas, les statistiques produites sont celles du propriétaire (et retirées du tableau) car elles regroupe plusieurs établissements et donc plusieurs parcs.

Bénéficiaire effectif : Nous nommons là le propriétaire final du parc une fois tous les étages remontés au sommet de la pyramide. Ces propriétaires d'en haut se divisent en propriétaires cotés ou non cotés. Les propriétaires cotés se divisent en propriétaires industriels et en propriétaires financiers. Ces derniers forment le groupe anonymat car les fonds qu'ils détiennent ont une durée de vie inférieure à celle du parc et que de ce fait, remonter au bénéficiaire effectif devient impossible.

Nationalité : Nationalité du bénéficiaire effectif

Dissolution : Indique si la société de parc a perdu ou non plus de la moitié de son capital social.

Cette situation est le résultat de jeux financiers au sein du groupe. Elle est illégale à moins que le gérant (à l'étage n+1) ait décidé de ne pas dissoudre et qu'il ait porté cette décision au greffe du tribunal de commerce de son ressort, engageant de ce fait sa responsabilité pénale en cas de faillite. Cette responsabilité se propage aux étages supérieurs si le propriétaire suivant possède la majorité des droits de vote. Dans le cas des gestionnaires de fonds, la dilution des propriétaires est telle que juridiquement, plus personne n'est responsable. Cette notion de dilution, très importante, gère l'obligation du propriétaire final qui aura la charge de démanteler le parc après 20 ans.

Nbre de propriétaires successifs : Ces parcs éoliens voisins du village sont par nature anonyme en ce sens que personne ne connaît son propriétaire. Retrouver le propriétaire de premier rang est un travail de « police », et retrouver les propriétaires successifs, un jeu de l'oie. Le nombre de changement de propriétaires comprend à la fois les racheteurs du parc proprement dit mais aussi les racheteurs de la pyramide entière ou partielle.

Anonymat : Cette colonne indique (oui) si le propriétaire final est une instance financière. Il peut s'agir d'une banque, d'une assurance, d'un fond financier pur ou d'une holding adossée à un groupe industriel. Le terme d'anonymat indique qu'on a toutes les chances de ne pas parvenir à retrouver le responsable final. Mais c'est aussi fait pour ça.

Statistiques de répartition de la puissance installée par pays.

	n. parcs	%	n.éoliennes	%
A : Allemagne	10	29	69	30
B : Belgique	1	3	8	1
C : Canada	2	6	15	3
CH : Suisse	2	6	11	3
F : France	9	26	67	29
I : Italie	1	3	5	2
J : Japon	3	9	19	8
UK : Royaume Uni	6	17	28	12
S : Chine	1	3	8	1
TOTAL	35	100	230	100

13 parcs sur 32 ont des capitaux propres négatifs soit 40 % d'entre eux.

13 parcs sur 32 ont des propriétaires in fine anonymes soit 40 % d'entre eux.

Ce ne sont pas les mêmes !!!

STATISTIQUES FINANCIERES D'EXPLOITATION

Nom du parc	Société	Cap Soc/ Cap Pro	Actifs/ Emprunts	TotProv risques/ RepProv	DotProv Amort/ S Prov Amort	MW CA th CA réel	B av I/ B ap/I
Achery- Mayot	Ferme éolienne des villes d'Oyses	37 000/ -4 185 572	29 818 738/ 30 905 624	551 450	2 353 005/ 6 967 523	3 850 000/ 4 855 318	197 047
Anguillcour t-le-Sart	Enertrag Aisne II SCS	1 000/ comptes non disponibles					
Arc-en- Thiérache	Arc-en- Thiérache	3 337 000/ comptes non disponibles					
Autremenc ourt 1	EWZ Parc éolien Autremencou rt 490756129	3 037 000/ -9 334 949	8 312 535/ 6 793 515	141 150/ 1 044 574	1 499 171/ 14 163 425	1 750 000 1 995 107	-558 466/ 486 109
Autremenc ourt 2	EWZ Parc éolien Autremencou rt 49536380 6	7 354 836/ 6 893 403	29 841 431/ 24 487 749	0/ 0	0/ 0	1 750 000 184 020	-310 488
Autremenc ourt 3&4	Kallista Energies Renouvelable s 490336856	27 531 360/ 29 264 600	?			CA non communiq ué	-761 861
La Neuville- Bosmont/ Curieux	MET Le Blanc Mont	40 000/ -62 116	?			CA non communiq ué	-4 232
Basse Thiérache Sud 1&2	Eole Basse Thiérache Sud	4 000/ 350 345	12 906 334/ 15 462 829	67031/ 413 018	740 808 / 3 062 007	2 100 000/ 2 270 416	224 473/ -188 980
Basse Thiérache Sud 2	Eole Basse Thiérache Sud 2	4 000/ 417 300	15 918 700/ 15 879 800	?	?	2 100 000/ 2 164 500	?/ -333 600
Basse Thiérache Sud 3&4	Eole BTS 34	8 000/ 2 771 971	16 886 467/ 17 189 018	0/ 488 232/	1 573 634 4 572 282	2 800 000/ 3 319 927	648 413/ -103 518
Beaurevoir	Beta Renewables	Établissem ent					
Chaourse	Parc éolien de Chaourse sas	6 105 210/ 7 253 800	25 921 600/ 18 632 100	860 200	?	2 800 000/ 3 490 900	-33 600/ -873 100
Eole Arrouaise	Eole Arrouaise	4 000/ 246 709	8 686 970/ 7 757 387	200 000/ 0	657 418/ 3 813 024	1 400 000/ 1 737 540	97 695/ 84 240
Eole Saint-	Eole Saint-	100 000/	5 572 905/	320 000/	998 440/	1 400 000/	165 191/

Quentin Nord	Quentin Nord	-86 029	6 818 400	826 839	8 997 604	2 044 317	992 030
Fresnoy-le-Grand	Parc éolien de Fresnoy-Brancourt	37 000/ 1 244 845	13 280 857/ 13 068 040	550 782/ 0	781 227/ 4 397 679	2 100 000/ 2 792 068	851 543/ 591 034
Hauteville 1	Ferme éolienne de Hauteville 1	3 990 145/ 6 678 557	8 870 842/ 1 526 445	250 000/ 730 802	812 480/ 7 375 855	1 750 000/ 2 102 574	82 289/ 626 998
Hauteville 2	Ferme éolienne de Hauteville 2	3 772 987/ 6 342 075	8 604 794/ 1 838 181	250 000/ 728 737	801 023/ 7 408 742	1 750 000/ 1 973 693	134 613/ 863 150
Parc éolien de St-Simon/La Clef des Champs	Plein Vent Saint-Simon Riols	202 200/ -852 221	70 971/ 1 164 960	176 512/ 0	272 953/ 3 711 979	1 400 000/ 2 046 857	-607 177/ -608 103
Parc de la Picoterie	Engie Green Picoterie 1&2	1 069 360/ 21 172 156	19 037 189/ 0	0/ 0	0/ 0	3 850 000/ 1 177 858	-213 870/ -451 381
Le Vieux Moulin	MSE Le Vieux Moulin	10 000/ 999 668	7 674 269/ 5 418 615	406 380/ 675 117	989 092/ 8 167 082	2 100 000/ 1 697 336	41 548/ 821 072
Lislet 1	Parc éolien Lislet 1 449455583	1 000/ -9 998 799	4 747 503/ 3 776 653	88 500/ 446 126	956 389/ 9 586 595	2 100 000/ 1 578 326	-414 025/ 446 126
Lislet 2	Parc éolien Lislet 2 449455310	1 000/ -6 252 015	5 428 361/ 3 285 166	0/ 774 327	0/ 0	2 100 000/ 1 779 827	-234 562/ 539 765
Montloué	Eoles Futur Lilet 487639577	37 000/ -2 945 652	676 595/ 4 410 182	0/ 74 855	103 240/ 5 714 766	1 400 000/ 731 688	213 448/ 288 303
Moulin de Merville	Aérodise 450945076	Établissement					
Noyales	Ferme éolienne de Noyales	37 000/ -836 348	6 392 632/ 3 892 379	200 000/ 902 684	1 118 709/ 10 178 478	1 750 000/ 1 890 881	-929 135/ -4 138
Omissy 1	Parc éolien Omissy 1	1 000/ -4 385 824	5 320 043/ 3 780 924	0/ 828 373	0/ 0	2 100 000/ 2 384 774	282 243/ 1 110 616
Omissy 2	Parc éolien Omissy 2	1 000/ -4 900 106	3 975 271/ 4 941 843	110 640/ 769 471	866 721/ 9 019 980	1 750 000/ 1 787 391	-192/ 769 278
Ourcq et Clignon	Eoliennes de l'Ourcq et du Clignon	1 500/ 40 365	12 511 655/ 10 697 003	222 469/ 0	991 022/ 2 353 680	1 750 000/ 1 756 563	/ 77 351
Pontru-Pontru-Villeret	Ferme éolienne Les Querterelles	4/ 4 499 386	14 877 838/ 13 383 126	400 000/ 19	929 344/ 6 562 033	2 800 000/ 3 201 701	1 063 106/ 411 411
Quatre Bornes	Enercon Ferme éolienne 1 497857276	5 000/ -629 979	9 507 070/ 10 962 787	0/ 0	699 762/ 1 749 406	3 150 000/ 1 266 426	132 625/ 132 062
Rémigny	Parc éolien de Rémigny	3 207 310/ 2 540 745	12 327 601/ 10 687 211	0/ 0	772 054/ 2 902 830	2 800 000/ 1 691 344	-178 616/ -619 016
Sery-Carrière Martin	EGM WIND	Établissement					
Terre de Beaumont	Eoles Beaumont	40 000/ -2 031 438	22 035 657/ 21 207 745	476 369/ 0	1 559 071/ 6 233 369	3 500 000/ 3 388 448	146 529/ 162 889

Vaux-Andigny	Eole Plateau d'Andigny	4 000/ 2 996 172	22 213 170/ 24 943 371	117 157/ 116	1 299 207/ 5 201 712	2 450 000/ 4 500 108	1 061 511 / 258 327
La Ville-aux-Bois	Enertrag Aisne IX 529638066	Commandite Enertrag Gestion Aisne IX					

Nom du parc	Société	Cap Soc/ Cap Pro	Actifs/ Emprunts	TotProv risques/ RepProv	DotProv Amort/ S Prov Amort	MW CA th CA réel	B av I/ B ap/I
-------------	---------	---------------------	---------------------	--------------------------------	--------------------------------------	------------------------	-------------------

Sources : liasses fiscales CERFA (n° de feuille et repère sur la feuille)

Cap Soc : Capital social	cerfa 10938 [DA]
Cap Pro : Capitaux propres	cerfa 10938 [DL]
Actifs	cerfa 10937 [AR]-[AS]
Emprunts	cerfa 10 938 [DU] et/ou [DV]
TotProv risques	cerfa 10949 [TX]
RepProv reprise sur provisions (nb)	cerfa 10947 [HC]
DotProv Amort	cerfa 10172 [QV] ou [QW]
S Prov Amort	cerfa 10172 [QX]
CA th	calcul du chiffre d'affaires théorique
CA réel (nb2)	cerfa 10167 [FF]
Résultat courant avant impôts :	cerfa 10167 [GW]
Résultat courant après impôts :	cerfa 10947 [HN]

NB : La reprise sur provision indique ici que le parc pratique l'amortissement dérogatoire, c'est à dire qu'il amorti la totalité ou une partie de son installation la première année d'exercice. Il a alors par les reprises sur amortissement la possibilité de lisser ses résultats, de les écrêter et ainsi d'ajuster ses bénéfices imposables.

NB2 : Calcul du chiffre d'affaires théorique

Le nombre d'heures annuel est de 8760.

A raison d'un fonctionnement statistique de 24,3 % dans cette région ventée, le nombre d'heures annuelles productives est de 2135 heures.

Une éolienne de 2MW de puissance produit donc annuellement 4270 MWh d'électricité.

Vendue avec les subventions à 82 €/MWh on obtient le chiffre d'affaire annuel à 300 K€.

Le chiffre d'affaire d'un parc éolien de 6 éoliennes donne donc 1,8 million d'euros de chiffre d'affaires. Dans la colonne de droite on obtient le chiffre d'affaire du parc en utilisant le nombre d'éoliennes indiqué dans le premier tableau.

Seuls, 14 parcs paient des impôts sur les bénéfiques.

Seuls 4 parcs n'amortissent pas leurs installations. Les éoliennes sont alors achetées en crédit-bail (leasing).

Seuls 7 parcs n'ont rien provisionné sur l'exercice 2018 y compris pour le reconditionnement légal des sites après exploitation.

10 parcs sur 32 n'ont, dans leurs comptes, aucune provision déclarée.

Mais la plupart inscrivent des dotations exceptionnelles aux amortissements et provisions sans que l'on sache de laquelle il s'agit.

Les parcs devraient, comme les exploitations minières, prévoir des provisions pour leurs obligations légales de remise en état des sites qui rappelons-le durent en principe 20 ans. Ces sommes devraient figurer sur le cerfa 10949 [3T], [TA], [TB], [TC] au titre des reconstitutions des gisements miniers ou pétroliers car il n'y a pas d'autres ligne prévue.

Les garanties de 50 000 euros par éolienne ne figurent jamais au bilan. On devrait les trouver sur cerfa 10949 [4E], [4F], [4G], [4H] ou bien dans les réserves contractuelles cerfa 10938 [DE], légales [DD], ou réglementées [DF]. L'appel à des garanties extérieures, si elles existent, sont alors consignées en hors bilan, et donc inaccessibles au public.

La recherche des propriétaires des parcs est un sport équivalent à celui de trouver l'identifiant RCS de la société titulaire du parc.

On observe que 100 % des parcs les plus anciens sont tous à 100 % incorporés dans des structures financières internationales autrement dit des sociétés cotées, des banques, des assurances, des fonds de pensions cotés en bourse. Cela est du au fait que les parcs sont plutôt développés par des petites structures et qu'aussitôt lancés en production il font l'objet d'offres de rachat dans un rock n'roll financier ou via un mercato où le plus offrant emporte la mise. Ils quittent ainsi le giron de l'industrie pour la finance pure. C'est le cas ici de nos parcs hauts-marnais.

Ce marché est international. Sur les 12 parcs étudiés, seuls 3 sont encore français (25%).

Sur ces 12 parcs, seuls 3 sont encore dans des mains d'industriels, mais toutefois, toutes dans leurs structures de holding.

Il va de soi donc, que pour rechercher un oiseau financier pour payer les travaux de remise en état des terrains et de recyclage des éoliennes, on est loin du compte.

La fiscalité locale de l'éolien

Rien donc, des parcs éoliens de l'Aisne, ne permet de nourrir les communes en dehors de la fiscalité locale.

Voir : https://e-communautes.cnfpt.fr/system/files/note_pedagogique_eolien-v2.pdf

Sa constitution est bien connue, seule la MVAE, a pour origine l'activité productrice des parcs, le reste est constitué des prélèvements locaux lié à la localisation du parc dans sa ou ses communes d'adoption.

Les montants des taxes, bien qu'encadrés, sont fixés par les élus locaux. Ils représentent, par leur faible volume au regard des flux financiers gigantesques générés par la production électrique subventionnée au double de son prix de marché par les prélèvements de la TIPP.

Les avantages obtenus par les départements d'accueil des sociétés de parc s'opposent à ceux des communes d'accueil des parcs proprement dits dont on a montré les défauts qu'engendre la localisation extra territoriale des RCS.

Ces avantages sont fiscaux, mais aussi, par le grossissement du PIB départemental, cette relocalisation de la société de parc donne des avantages indirects de répartition d'avantages financiers divers qui échappent au département « porteur ».

La MVAE est assise sur la valeur ajoutée des parcs (au sens comptable) et sur le personnel de l'établissement productif considéré. On peut dire qu'elle est nulle la plupart du temps. C'est la seule contribution locale assise sur la production.

La cotisation foncière des entreprises (CFE) est l'une des 2 composantes de la contribution économique territoriale (CET) avec la cotisation sur la valeur ajoutée des entreprises (CVAE). Contrairement à la taxe professionnelle, dont elle reprend l'essentiel des règles, la CFE est basée uniquement sur les biens soumis à la taxe foncière. Cette taxe est due dans chaque commune où l'entreprise dispose de locaux et de terrains. Le taux de la CFE est fixé par la commune ou l'EPCI sur le territoire duquel le redevable a des biens imposables.

La CFE est calculée sur la valeur locative des biens immobiliers soumis à la taxe foncière que l'entreprise a utilisés pour son activité professionnelle au cours de l'année N-2. Par exemple, pour la cotisation due en 2019, ce sont les biens utilisés en 2017 qui sont pris en compte.

L'IFER qui assure plus des deux tiers des recettes fiscales éoliennes est facile à anticiper. C'est, pour l'État, l'outil essentiel d'«acceptabilité» de l'éolien en zone rurale.

Cette imposition forfaitaire est assise sur la puissance installée et non sur la production.

Article 1519 D de la loi n° 2009-1673 du 30 décembre 2009 - art. 2 (V)

Modifié par Décret n°2019-559 du 6 juin 2019 - art. 1

I. – L'imposition forfaitaire mentionnée à l'article 1635-0 quinquies s'applique aux installations terrestres de production d'électricité utilisant l'énergie mécanique du vent et aux installations de production d'électricité utilisant l'énergie mécanique hydraulique des courants situées dans les eaux intérieures ou dans la mer territoriale, dont la puissance électrique installée au sens des articles L.

311-1 et suivants du code de l'énergie est supérieure ou égale à 100 kilowatts.

II. – L'imposition forfaitaire est due chaque année par l'exploitant de l'installation de production d'électricité au 1er janvier de l'année d'imposition.

III. – Le tarif annuel de l'imposition forfaitaire est fixé à 7,57 € par kilowatt de puissance installée au 1er janvier de l'année d'imposition.

Les entreprises productrices d'énergie électrique souscrivent par établissement, au titre de la 1ère année d'imposition, une déclaration n° 1447-M-SD (CERFA n° 14031), accompagnée de son annexe n° 1519-F-SD accessible depuis le menu déroulant de l'imprimé n° 1447-M-SD, disponible en ligne sur le site www.impots.gouv.fr.

Ainsi pour un parc éolien typique de 6 éoliennes de 2MW, nous obtenons un IFER de 90 840 euros. Quant à la répartition des recettes au sein du bloc communal, celle-ci dépend du régime fiscal de l'EPCI (fiscalité additionnelle, fiscalité professionnelle de zone, fiscalité éolienne unique, fiscalité professionnelle unique) mais aussi de la volonté des communes et de l'intercommunalité : "Nous avons observé certaines réticences de communes intégrées à un EPCI à fiscalité professionnelle unique (FPU) pour développer des projets éoliens en l'absence d'une fiscalité directement allouée aux communes d'accueil. Toutefois, les intercommunalités et les communes peuvent s'accorder sur une redistribution d'une partie du produit de la CET et de l'IFER, notamment au travers du mécanisme de l'attribution de compensation. Les efforts menés par certaines intercommunalités pour s'assurer que les communes d'accueil perçoivent autant de recettes que si elles n'étaient pas membre de l'EPCI sont en ce sens un retour d'expérience très intéressant".

Répartition des principaux impôts directs locaux entre les collectivités territoriales et les établissements publics de coopération intercommunale (EPCI) à fiscalité propre

	Commune isolée	EPCI à fiscalité additionnelle (FA)	EPCI à fiscalité professionnelle de Zone (FPZ)	EPCI à fiscalité éolienne unique (FEU)	EPCI à fiscalité professionnelle unique (FPU)
Taxe	Commune	Commune	Commune	Commune	Commune

d'habitation		EPCI	EPCI	EPCI	EPCI
Taxe foncière sur le bâti	Commune Département	Commune Département	Commune Département	Commune Département	Commune Département
Taxe foncière sur le non-bâti	Commune	Commune EPCI	Commune EPCI	Commune EPCI	Commune EPCI
CFE	Commune	Communes EPCI	Sur zone : EPCI Hors zone : Commune + EPCI	EPCI (pour l'éolien seulement)	EPCI
CVAE	Commune : 26,5 % Département : 23,5 % Région : 50 %	Communes + EPCI: 26,5 % Département : 23,5 % Région : 50 %	Communes + EPCI: 26,5 % Département : 23,5 % Région : 50 %	Communes + EPCI: 26,5 % Département : 23,5 % Région : 50 %	Communes + EPCI: 26,5 % Département : 23,5 % Région : 50 %
Taxe foncière additionnelle	Commune	Commune	Commune	Commune	EPCI
Composante IFER	Commune : 20 % Département : 80 %	Commune : 20 % EPCI : 50 % Département : 30 %	Commune : 20 % EPCI : 50 % Département : 30 %	EPCI : 70 % Département : 30 %	EPCI : 70 % Département : 30 %

ETUDE INDIVIDUELLE DES PARCS

FERME EOLIENNE DES VILLES D'OYSES

Informations sur l'entreprise Ferme Eolienne Des Villes D'oyes
Raison sociale :FERME EOLIENNE DES VILLES D'OYSES
Numéro Siren :503206203
Numéro Siret :50320620300062 (siège de l'entreprise)
Numéro TVA intracommunautaire :FR55503206203 (en savoir plus)
Greffe :RCS Reims
Code NAF / APE :3511Z (production d'électricité)
Forme juridique :**Société en nom collectif**
Date d'immatriculation :24/01/2008
Taille d'entreprise :PME
Nombre d'établissements :2 (hors siège social)
Commune d'implantation :Bezannes (Marne)
109 Avenue JEAN MONNET
51430 BEZANNES

Compte de résultat

Exercice clos au 31/12/2018 (12 mois)
Total des produits d'exploitation 4 855 318 €
- dont chiffre d'affaires net 4 855 318 €
Total des charges d'exploitation 3 948 478 €
Résultat d'exploitation (Rex / EBIT) 906 839 €
Résultat financier -709 792 €
Résultat courant avant impôts (RCAI) 197 047 €
Bénéfice ou perte 197 047 €

Actif

Exercice clos au 31/12/2018 (12 mois)
Actif immobilisé 29 818 738 €
Actif circulant 3 073 883 €
Total actif 32 892 622 €

Passif

Exercice clos au 31/12/2018 (12 mois)
Capitaux propres -4 185 572 €
- dont capital social ou individuel 37 000 €
Provisions pour risques et charges 551 450 €
Dettes 36 526 745 €
Total passif 32 892 622 €

Etablissements

Ferme Eolienne Des Villes D'oyes à Achery (02800)
Numéro Siret :50320620300021
Code NAF/APE :3511Z (production d'électricité)
Date d'immatriculation :04/07/2011
Adresse :Ferme Eolienne Des Villes D'oyes
L ARBRE GUILMET
02800 ACHERY

Ferme Eolienne Des Villes D'oyes à Achery (02800)
Numéro Siret :50320620300039
Code NAF/APE :3511Z (production d'électricité)
Date d'immatriculation :04/07/2011
Adresse :Ferme Eolienne Des Villes D'oyes
Lieu-dit LA BLANCHE VOIE
02800 ACHERY

Ferme Eolienne Des Villes D'oyes à Bezannes (51430)
Etablissement fermé le 30/11/2018
Numéro Siret :50320620300054
Code NAF/APE :3511Z (production d'électricité)
Date d'immatriculation :17/07/2015
Adresse :Ferme Eolienne Des Villes D'oyes
6 Rue HENRI MOISSAN
51430 BEZANNES

ENERTRAG AISNE II SCS

Informations sur l'entreprise Enertrag Aisne Ii SCS
Raison sociale :ENERTRAG AISNE II SCS
Numéro Siren :509224382
Numéro Siret :50922438200036 (siège de l'entreprise)
Numéro TVA intracommunautaire :FR79509224382 (en savoir plus)
Greffe :RCS Pontoise
Code NAF / APE :3511Z (production d'électricité)
Forme juridique :Société en commandite simple
Date d'immatriculation :31/10/2008
Taille d'entreprise :Entreprise de taille intermédiaire (ETI)
Nombre d'établissements :2 (hors siège social)
Commune d'implantation :Cergy (Val-d'Oise)
Adresse Enertrag Aisne Ii SCS
Enertrag Aisne Ii SCS

4 Rue DES CHAUFFOURS
95000 CERGY
Voir les autres établissements

+
-

Leaflet | Map data © OpenStreetMap contributors
Annonces légales gratuites Enertrag Aisne Ii SCS
Création
Modification de l'adresse du siège. Modification de représentant
Mouvement des Dirigeants, cession de parts
Modification de représentant

18/06/2013
Modification de représentant
Entreprise(s) émettrice(s) de l'annonce
Dénomination : ENERTRAG AISNE II SCS

Code Siren : 509224382

Forme juridique : Société en commandite simple

Mandataires sociaux : Gérant Associé commandité : ENERTRAG GESTION AISNE II en fonction
le 10 Juin 2013

Annonce légale publiée dans le Bodacc n°20130115 du 18/06/2013
23/05/2013

Mouvement des Dirigeants, cession de parts
Source :

Descriptif : ENERTRAG Aisne II SCS -Société en Commandite Simple au capital de 1.000 Euros -
Siège social : 4-6 rue des Chauffours Cap Cergy, Bâtiment B -95015 CERGY-PONTOISE CEDEX
-509 224 382 RCS PONTOISE. Le 3 avril 2013, la société ENERTRAG Energie a cédé les 999
parts sociales de la société ENERTRAG Aisne II SCS qu'elle détenait à la société ENERTRAG
Gestion Aisne II suivant autorisation des associés et agrément en qualité d'associé commandité de
ladite société le même jour. L'assemblée générale des associés du 3 avril 2013 a pris acte de la
démission de la société ENERTRAG Energie de son mandat de gérant et a nommé en remplacement
pour une durée illimitée la société ENERTRAG Gestion Aisne II. Ancienne mention : Associé
commandité et gérant : la société ENERTRAG Energie société par actions simplifiée, au capital de
37.000 euros dont le siège social est situé Cap Cergy, Bâtiment B, 4-6 rue des Chauffours, 95015
CERGY PONTOISE CEDEX et immatriculée au Registre du Commerce et des Sociétés de
PONTOISE sous le numéro 451 282 719. Nouvelle mention : Associé commandité et gérant :
ENERTRAG Gestion Aisne II société par actions simplifiée, au capital de 1.000 euros dont le siège
social est situé Cap Cergy, Bâtiment B, 4-6 rue des Chauffours, 95015 CERGY PONTOISE
CEDEX et immatriculée au Registre du Commerce et des Sociétés de PONTOISE sous le numéro
789 483 443 Mention au RCS de PONTOISE. La Gérance

Mandataires : Nomination de Ste ENERTRAG Gestion Aisne II (Associé-Gérant), démission de Ste
ENERTRAG Energie (Associé-Gérant)

Date de prise d'effet : 03/04/2013

Dénomination : ENERTRAG Aisne II SCS

Type d'établissement : Société en commandite simple (SCS)

Code Siren : 509224382

Adresse : 4-6 Rue des Chauffours Cap Cergy, Bâtiment B 95015 CERGY-PONTOISE CEDEX

Capital : 1 000.00 €

Information de cession :

Dénomination : ENERTRAG Gestion Aisne II

Type d'établissement :

Code Siren : 789483443

Dénomination : ENERTRAG Energie

Type d'établissement :

Code Siren : 451282719

Annonce publiée dans Echo régional (L') n°99640 du 23/05/2013
11/05/2012

Modification de l'adresse du siège. Modification de représentant

Entreprise(s) émettrice(s) de l'annonce

Dénomination : ENERTRAG AISNE II SCS

Code Siren : 509224382

Forme juridique : Société en commandite simple

Mandataires sociaux : Gérant : TERNOIS ENERGIE SAS modification le 02 Mai 2012

Annonce légale publiée dans le Bodacc n°20120091 du 11/05/2012

16/12/2008

Création

Type de création : Immatriculation d'une personne morale (B, C, D) suite à création d'un
établissement principal

Origine du fond : Création d'un fonds de commerce

Type d'établissement : Etablissement principal

Activité : développement, construction et exploitation technique et commerciale de centrales
éoliennes destinées à la production et à la vente d'électricité.

Date de démarrage d'activité : 31/10/2008

Entreprise(s) émettrice(s) de l'annonce

Dénomination : ENERTRAG AISNE II SCS

Code Siren : 509224382

Forme juridique : Société en commandite simple

Mandataires sociaux : Gérant associé commandité : TERNOIS ENERGIE SAS.

Capital : 1 000,00 €

Adresse : les Bureaux du Centre Commercial
les Trois Fontaines
95003 Cergy Pontoise Cedex

Annnonce légale publiée dans le Bodacc n°20080230 du 16/12/2008

ARC EN THIERACHE SASU

Pas de comptabilité déposée

Informations sur l'entreprise Arc En Thierache

Raison sociale :ARC EN THIERACHE

Numéro Siren :841341324

Numéro Siret :84134132400017 (siège de l'entreprise)

Numéro TVA intracommunautaire :FR79841341324 (en savoir plus)

Greffe :RCS Paris

Code NAF / APE :3511Z (production d'électricité)

Forme juridique :Société par actions simplifiée à associé unique ou société par actions simplifiée unipersonnelle

Date d'immatriculation :04/07/2018

Nombre d'établissements :1 (hors siège social)

Commune d'implantation :Paris

Adresse Arc En Thierache

Arc En Thierache

30 Boulevard RICHARD LENOIR

75011 PARIS 11

09/07/2019

Modification survenue sur le capital (augmentation)

Entreprise(s) émettrice(s) de l'annonce

Dénomination : Arc en Thiérache

Code Siren : 841341324

Forme juridique : Société par actions simplifiée (à associé unique)

Capital : 3 337 000,00 €

Annonce légale publiée dans le Bodacc n°20190130 du 09/07/2019

21/06/2019

Modification du Capital social

Source :

U0484399 AFFICHES PARISIENNES ARC EN THIÉRACHE SAS au capital de 37.000 euros
Siège social : 30, boulevard Richard-Lenoir 75011 PARIS 841 341 324 R.C.S. Paris En date du 20 mai 2019, l'Associé unique a décidé de modifier le capital social de la Société en le portant de 37.000 euros à 3.337.000 euros. Modification au RCS de Paris.
Capital : 3 337 000.00 €

Date de prise d'effet : 20/05/2019

Annonce publiée dans Affiches parisiennes (Les) n°99630 du 21/06/2019

03/08/2018

Création

Type de création : Immatriculation d'une personne morale (B, C, D) suite à création d'un établissement principal

Origine du fond : Création d'un fonds de commerce

Type d'établissement : Etablissement principal

Activité : Le développement, la construction, l'exploitation, la commercialisation et la promotion de projets éoliens. La production, la distribution et la vente d'électricité et la commercialisation à partir de sources d'énergie renouvelables pour ces projets. Et toutes opérations industrielles et commerciales se rapportant à et contribuant à la réalisation de cet objet.

Date d'immatriculation : 25/07/2018

Date de démarrage d'activité : 04/07/2018

Adresse : 30 boulevard Richard Lenoir
75011 Paris

Entreprise(s) émettrice(s) de l'annonce

Dénomination : Arc en Thiérache

Code Siren : 841341324

Forme juridique : Société par actions simplifiée (à associé unique)

Mandataires sociaux : Président : ELICIO FRANCE, Commissaire aux comptes titulaire : PRICEWATERHOUSECOOPERS AUDIT

Capital : 37 000,00 €

Adresse : 30 boulevard Richard Lenoir
75011 Paris

Annonce légale publiée dans le Bodacc n°20180146 du 03/08/2018

18/07/2018

Création d'entreprise

Source :

T0321844 AFFICHES PARISIENNES Par acte sous seing privé en date du 4/07/2018 est constituée une Société présentant les caractéristiques suivantes : Forme : Société par actions simplifiée.

Dénomination : ARC EN THIERACHE Capital : 37.000 €. Siège social : 30, boulevard Richard-Lenoir, 75011 Paris. Objet : La Société a pour objet directement ou indirectement, tant en France qu'à l'étranger : Le développement, la construction, l'exploitation, la commercialisation et la promotion de projets éoliens ; La production, la distribution et la vente d'électricité et la commercialisation à partir de sources d'énergie renouvelables pour ces projets ; L'utilisation de toutes applications existantes et futures relatives à l'énergie et les sources d'énergie renouvelables pour ces projets ; La location se rapportant à l'une ou l'autre des activités spécifiées ci-dessus ; La promotion d'énergie renouvelable pour les projets éoliens. Et toutes opérations industrielles et commerciales se rapportant à et contribuant à la réalisation de cet objet. Durée : 99 années.

Président : La S.A.S. ELICIO FRANCE, 30, boulevard Richard-Lenoir, 75011 Paris, représentée par M. Emile DUMONT, Président. Commissaire aux comptes titulaire : PriceWaterhouseCoopers Audit (PWC), 63, rue de Villiers, 92200 Neuilly-sur Seine. Clauses relatives aux cessions de parts : Toute cession est soumise à l'agrément de la collectivité des Associés. Immatriculation de la Société : au RCS de Paris.

Nom : ARC EN THIERACHE

Activité : Le développement, la construction, l'exploitation, la commercialisation et la promotion de projets éoliens ; La production, la distribution et la vente d'électricité et la commercialisation à partir de sources d'énergie renouvelables pour ces projets ; L'utilisation de toutes applications existantes et futures relatives à l'énergie et les sources d'énergie renouvelables pour ces projets ; La location se rapportant à l'une ou l'autre des activités spécifiées ci-dessus ; La promotion d'énergie renouvelable pour les projets éoliens. Et toutes opérations industrielles et commerciales se rapportant à et contribuant à la réalisation de cet objet

Forme juridique : Société par actions simplifiée (SAS)

Capital : 37 000.00 €

Mandataires sociaux : **Nomination de Ste S.A.S. ELICIO FRANCE (Président), nomination de Ste PriceWaterhouseCoopers Audit-PWC (Commissaire aux Comptes)**

Date d'immatriculation : 04/07/2018

Date de commencement d'activité : 04/07/2018

Annonce publiée dans Affiches parisiennes (Les) n°99630 du 18/07/2018

Etablissements

Arc En Thierache à Lemé (02140)

Numéro Siret :84134132400025

Code NAF/APE :3511Z (production d'électricité)
Date d'immatriculation :08/01/2019
Adresse :Arc En Thierache
Lieu-dit L'EPINETTE
02140 LEME

EWZ Parc éolien Autremencourt

Informations sur l'entreprise Ewz Parc Eolien Autremencourt
Raison sociale :EWZ PARC EOLIEN AUTREMENCOURT
Numéro Siren :495363806
Numéro Siret :49536380600045 (siège de l'entreprise)
Numéro TVA intracommunautaire :FR20495363806 (en savoir plus)
Greffé :RCS Paris
Code NAF / APE :3511Z (production d'électricité)
Forme juridique :SAS, société par actions simplifiée
Date d'immatriculation :05/04/2007
Taille d'entreprise :PME
Nombre d'établissements :2 (hors siège social)
Commune d'implantation :Schiltigheim (Bas-Rhin)
Adresse Ewz Parc Eolien Autremencourt
Ewz Parc Eolien Autremencourt
1 Rue DE BERNE
67300 SCHILTIGHEIM

Compte de résultat

Exercice clos au 31/12/2018 (12 mois)
Total des produits d'exploitation 184 022 €
- dont chiffre d'affaires net 184 020 €
Total des charges d'exploitation 67 762 €
Résultat d'exploitation (Rex / EBIT) 116 260 €
Résultat financier -426 749 €
Résultat courant avant impôts (RCAI) -310 488 €
Bénéfice ou perte -310 488 €

Actif

Exercice clos au 31/12/2018 (12 mois)
Actif immobilisé 29 933 828 €
Actif circulant 8 660 926 €
Total actif 38 594 754 €

Passif

Exercice clos au 31/12/2018 (12 mois)
Capitaux propres 6 893 403 €
- dont capital social ou individuel 7 354 836 €
Dettes 31 701 351 €

Total passif 38 594 754 €

13/06/2018

Immatriculation

Type d'immatriculation : Immatriculation d'une personne morale suite à transfert de son siège social

Origine du fond : Transfert d'activité

Type d'établissement : Etablissement principal

Activité : Production d'électricité ainsi que toutes activités se rattachant à l'objet social.

Descriptif : Immatriculation suite à transfert de son siège social hors ressort. Modification survenue sur la dénomination

Date d'immatriculation : 17/05/2018

Date de démarrage d'activité : 05/04/2007

Adresse : 1 rue de Berne

Espace Européen de l'Entreprise

67300 Schiltigheim

Entreprise(s) émettrice(s) de l'annonce

Dénomination : EWZ PARC EOLIEN AUTREMENCOURT

Code Siren : 495363806

Forme juridique : Société par actions simplifiée

Mandataires sociaux : Président : BOTTINELLI Tiziano ; Directeur général : WUNNERLICH Jean, Philipp ; Directeur général : BRANDNER Balthasar ; Directeur général : WEIBEL Robert ;

Directeur général : MARKETOS Kimon ; Commissaire aux comptes titulaire : SOUDIER Brigitte ;

Commissaire aux comptes suppléant : LCD AUDIT ET EXPERTISE (SARLU)

Capital : 7 354 836,00 €

Adresse : 1 rue de Berne

Espace Européen de l'Entreprise

67300 Schiltigheim

Annonce légale publiée dans le Bodacc n°20180111 du 13/06/2018

13/05/2018

Modification survenue sur l'administration

Entreprise(s) émettrice(s) de l'annonce

Dénomination : PARC EOLIEN NORDEX LI

Code Siren : 495363806

Forme juridique : Société par actions simplifiée

Mandataires sociaux : Président partant : Gunnervall, Hans ; nomination du Président : Bottinelli,

Tiziano ; nomination du Directeur général : Wunnerlich, Jean Philipp ; nomination du Directeur

général : Weibel, Robert ; nomination du Directeur général : Brandner, Balthasar ; nomination du

Directeur général : Marketos, Kimon

Capital : 7 354 836,00 €

Annonce légale publiée dans le Bodacc n°20180090 du 13/05/2018

30/04/2018

Mouvement des Dirigeants

Source :

249107 Petites-Affiches PARC EOLIEN NORDEX LI Société par actions simplifiée au capital de 7.354.836 € Siège social : 23 rue d'Anjou 75008 PARIS 495 363 806 R.C.S. Paris Suivant procès-verbal des Décisions de l'Associé unique en date du 15.03.2018, il a été décidé de nommer M. Tiziano BOTTINELLI, demeurant Sonnhaldenstrasse 10, 8113 Boppelsen (Suisse), en qualité de Président, à compter du même jour, en remplacement de M. Hans GUNNERVALL, démissionnaire. Suivant procès-verbal des Décisions du Président en date du 15.03.2018, il a été décidé de nommer en qualité de Directeurs Généraux : M. Philipp WUNNERLICH, demeurant Im Schwizergut 28, 8610 Uster (Suisse) M. Robert WEIBEL, demeurant Bacheggliweg 6, 8405 Winterthur (Suisse) M. Balthasar BRANDNER, demeurant Aarestrasse 21, 5000 Aarau (Suisse) M. Kimon MARKETOS, demeurant Bremgartnerstrasse 20, 8003 Zurich (Suisse). Mention en sera faite au R.C.S. de PARIS. Pour avis, Le Président

Mandataires sociaux : Nomination de M Tiziano BOTTINELLI (Président), démission de M Hans GUNNERVALL (Président), nomination de M Philipp WUNNERLICH (Directeur Général), nomination de M Robert WEIBEL (Directeur Général), nomination de M Balthasar BRANDNER (Directeur Général), nomination de M Kimon MARKETOS (Directeur Général)

Date de prise d'effet : 15/03/2018

Annonce publiée dans Petites Affiches (Les) - La Loi - Le Quotidien Juridique - Gazette du Palais n°99659 du 30/04/2018

20/04/2018

Modification de l'adresse du Siège social, modification de la dénomination

Source :

4152 PARC EOLIEN NORDEX LI S.A.S. au capital de 7.354.836 € Siège social : 23, rue d'Anjou 75008 Paris 495 363 806 RCS Paris Suivant procès-verbal en date du 13 avril 2018, le Président a décidé de transférer le siège social à l'adresse suivante : Espace Européen de l'Entreprise 1, rue de Berne 67300 Schiltigheim L'article 4 des statuts a, en conséquence, été modifié. Suivant procès-verbal en date du 13 avril 2018, l'Associé unique a décidé d'adopter comme nouvelle dénomination sociale : « ewz parc éolien Autremencourt » L'article 3 des statuts a, en conséquence, été modifié. Pour les besoins du transfert, il est rappelé que le Président de la Société est M. Hans GUNNERVALL domicilié Stolzestrasse 26 8006 Zuerich (Suisse). La société sera radiée du RCS de Paris et immatriculée au RCS de Strasbourg. Le Président
Ancienne adresse : 23, rue d'Anjou 75008 Paris

Nouvelle adresse : Espace Européen de l'Entreprise 1, rue de Berne 67300 SCHILTIGHEIM

Date de prise d'effet : 13/04/2018

Ancienne identité : PARC EOLIEN NORDEX LI

Nouvelle identité : ewz parc éolien Autremencourt

Annonce publiée dans Affiches d'Alsace et de Lorraine (Les Affiches - Le Moniteur) n°99559 du 20/04/2018

Etablissements

Parc Eolien Nordex Li à Paris (75008)
Etablissement fermé le 13/04/2018
Numéro Siret :49536380600011
Code NAF/APE :3511Z (production d'électricité)
Date d'immatriculation :05/04/2007
Adresse :Parc Eolien Nordex Li
23 Rue D'ANJOU
75008 PARIS 8
PARC EOLIEN D AUTREMENCOURT/CUIRIEUX 2 à Autremencourt (02250)
Enseigne :PARC EOLIEN D AUTREMENCOURT/CUIRIEUX 2
Numéro Siret :49536380600029
Code NAF/APE :3511Z (production d'électricité)
Date d'immatriculation :03/03/2015
Adresse :Ewz Parc Eolien Autremencourt
LD LE CHEMIN D ERAULCOURT
02250 AUTREMENCOURT
PARC EOLIEN D AUTREMENCOURT/CUIRIEUX 1 à Autremencourt (02250)
Enseigne :PARC EOLIEN D AUTREMENCOURT/CUIRIEUX 1
Numéro Siret :49536380600037
Code NAF/APE :3511Z (production d'électricité)
Date d'immatriculation :03/03/2015
Adresse :Ewz Parc Eolien Autremencourt
LD LE CHEMIN D ERAULCOURT
02250 AUTREMENCOURT

Propriétaires : OSTWIND à Schiltigheim puis EWZ en Suisse

Tiziano Bottinelli
Head of Asset Management at EWZ

Mandats de Tiziano BOTTINELLI
EWZ PARC EOLIEN EPINETTE

Tiziano BOTTINELLI est Président de la société EWZ PARC EOLIEN EPINETTE située 1 RUE DE BERNE 67300 Schiltigheim au capital : 10 007 500 €. Tiziano BOTTINELLI intervient dans le secteur : Production d'électricité (Code APE 3511Z).

Tiziano BOTTINELLI est Président de la société EWZ PARC EOLIEN VIHIERSOIS située 1 RUE DE BERNE 67300 Schiltigheim au capital : 14 035 975 €. Tiziano BOTTINELLI intervient dans le secteur : Production d'électricité (Code APE 3511Z).

Tiziano BOTTINELLI est Président de la société EWZ PARC EOLIEN GRAINCOURT située 1 RUE DE BERNE 67300 SCHILTIGHEIM au capital : 7 334 380 €. Tiziano BOTTINELLI intervient dans le secteur : Production d'électricité (Code APE 3511Z).

Rapport d'activité EWZ 2017 :

https://www.ewz.ch/content/dam/ewz/meinewz/Dokumentencenter/Geschaeftsberichte_Deutschland/E_GB_ewz_Deutschland_2017_F_web.pdf

Peu avant la fin de l'année, ewz (Deutschland) GmbH a acquis 100% des parts de deux sociétés de projets éoliens en France. Le parc éolien Autremencourt sera composé de six installations éoliennes et sera mis en service en 2018 dans le nord-est de la France, près du parc éolien Epinette. Le parc éolien Villiersois sera construit à environ 90 kilomètres au sud-est de Nantes d'ici mi-2019 et comprendra neuf installations éoliennes. Il est prévu que les deux parcs éoliens soient équipés de turbines du fabricant Nordex avec une puissance installée totale d'environ 36 MW et une production annuelle d'environ 100 GWh.

05 mai 2020 source www.ewz.ch

ewz 2019: CO2 réduit, production éolienne augmentée, résultat annuel gratifiant
En 2019, ewz a encore élargi son rôle de pionnier dans le domaine des services énergétiques respectueux du climat. Dans toute la Suisse, 303 systèmes de chauffage et de refroidissement réduisent 55 000 tonnes de CO₂. La proportion d'électricité produite à partir d'énergies renouvelables a également augmenté. Avec ses 18 parcs éoliens, ewz pourra augmenter sa production éolienne de 50% à 1048 gigawattheures par an à partir de 2021, ce qui correspond à un tiers de la quantité d'électricité consommée par la ville de Zurich. ewz a généré un résultat annuel de 189,8 millions de francs en 2019, dont 80 millions ont été transférés à la ville de Zurich. Cela signifie qu'elle dispose d'une base de capital solide pour maîtriser les défis liés à la crise de Corona.

Liste des Sociétés de Parc à Schiltigheim

<https://hoodspot.fr/adresse/rue-de-berne-67300-schiltigheim/1/>

Parc éolien d'Autremencourt

Informations sur l'entreprise Parc Eolien D'autremencourt

Raison sociale :PARC EOLIEN D'AUTREMENCOURT

Numéro Siren :490756129

Numéro Siret :49075612900048 (siège de l'entreprise)

Numéro TVA intracommunautaire :FR71490756129 (en savoir plus)

Greffe :RCS Paris
Code NAF / APE :3511Z (production d'électricité)
Forme juridique :SAS, société par actions simplifiée
Date d'immatriculation :21/06/2006
Taille d'entreprise :PME
Nombre d'établissements :1 (hors siège social)
Commune d'implantation :Paris
Adresse Parc Eolien D'autremencourt
Parc Eolien D'autremencourt
82 Boulevard HAUSSMANN
75008 PARIS 8

Compte de résultat

Exercice clos au 31/12/2018 (12 mois)
Total des produits d'exploitation 1 998 640 €
- dont chiffre d'affaires net 1 998 640 €
Total des charges d'exploitation 2 204 389 €
Résultat d'exploitation (Rex / EBIT) -205 749 €
Résultat financier -352 717 €
Résultat courant avant impôts (RCAI) -558 466 €
Résultat exceptionnel 1 044 574 €
Bénéfice ou perte 486 109 €

Actif

Exercice clos au 31/12/2018 (12 mois)
Actif immobilisé 8 312 535 €
Actif circulant 1 102 197 €
Total actif 9 414 733 €

Passif

Exercice clos au 31/12/2018 (12 mois)
Capitaux propres -9 334 949 €
- dont capital social ou individuel 3 037 000 €
Provisions pour risques et charges 141 150 €
Dettes 18 608 531 €
Total passif 9 414 733 €

04/10/2018

Modification survenue sur l'administration
Entreprise(s) émettrice(s) de l'annonce
Dénomination : PARC EOLIEN D' AUTREMENCOURT

Code Siren : 490756129

Forme juridique : Société par actions simplifiée (à associé unique)

Mandataires sociaux : Commissaire aux comptes titulaire partant :
PRICEWATERHOUSECOOPERS ENTREPRISES ; nomination du Commissaire aux comptes
titulaire : PRICEWATERHOUSECOOPERS AUDIT ; Commissaire aux comptes suppléant partant :
Hurez, Philippe

Capital : 3 037 000,00 €

Annonce légale publiée dans le Bodacc n°20180189 du 04/10/2018
06/09/2018

Rectificatif / Erratum

Source :

Cette annonce est une annonce rectificative de celle parue le 31/08/2018 dans Petites Affiches (Les)
- La Loi - Le Quotidien Juridique - Gazette du Palais
285337 Petites-Affiches Rectificatif à l'annonce n° 283787 parue le 31 août 2018 dans Petites
Affiches relatif à la société PARC ÉOLIEN D'AUTREMENCOURT . Mention rectificative : Le
commissaire aux comptes suppléant non-renouvelé était la société
PRICEWATERHOUSECOOPERS AUDIT qui a cependant été nommée en qualité de commissaire
aux comptes titulaire (et non pas M. Philippe HUREZ comme indiqué par erreur dans la publication
initiale).

Date de prise d'effet : 06/09/2018

Annonce publiée dans Petites Affiches (Les) - La Loi - Le Quotidien Juridique - Gazette du Palais
n°99659 du 06/09/2018
30/08/2018

Mouvement des Commissaires aux comptes

Source :

283787 Petites-Affiches PARC EOLIEN D'AUTREMENCOURT Société par actions simplifiée à
associé unique au capital de 3.037.000 € Siège social : 82 boulevard Haussmann 75008 PARIS 490
756 129 R.C.S. Paris Aux termes d'un procès-verbal en date du 18 avril 2018, l'associé unique : A
nommé en qualité de commissaire aux comptes titulaire : PRICEWATERHOUSE COOPERS
AUDIT, 63 rue de Villiers, 92200 Neuilly sur Seine 672 006 483 RCS Nanterre en remplacement de
PRICEWATERHOUSECOOPERS ENTREPRISES, dont le mandat était venu à expiration, A pris
acte du non renouvellement de Mr. Philippe HUREZ Commissaire aux comptes suppléant et n'a pas
procédé à la nomination d'un remplaçant conformément aux dispositions de l'article L823-1 du code
de commerce. Mentions en seront faites au Registre du Commerce et des Sociétés de Paris. Le
représentant légal

Mandataires sociaux : Nomination de Ste PRICEWATERHOUSECOOPERS AUDIT (Commissaire
aux Comptes), départ de Ste PRICEWATERHOUSECOOPERS ENTREPRISES (Commissaire aux
Comptes), départ de M Philippe HUREZ (Commissaire aux Comptes Suppléant)

Date de prise d'effet : 18/04/2018

Annonce publiée dans Petites Affiches (Les) - La Loi - Le Quotidien Juridique - Gazette du Palais
n°99659 du 30/08/2018
20/02/2014

Modification survenue sur la dénomination et le capital (augmentation)

Entreprise(s) émettrice(s) de l'annonce

Dénomination : PARC EOLIEN D' AUTREMENCOURT

Code Siren : 490756129

Forme juridique : Société par actions simplifiée (à associé unique)

Capital : 3 037 000,00 €

Annonce légale publiée dans le Bodacc n°20140036 du 20/02/2014

Propriétaires : Kallista Energies Renouvelables, Kallista Energy, Kallista OEN...

Autres sociétés à la même adresse :

<https://hoodspot.fr/adresse/boulevard-haussmann-75008-paris/82/>

GRATUIT : Recevez par e-mail toutes les nouvelles informations sur Kallista Energies Renouvelables.JE M'INSCRIS

Informations sur l'entreprise Kallista Energies Renouvelables

Raison sociale :KALLISTA ENERGIES RENOUVELABLES

Numéro Siren :490336856

Numéro Siret :49033685600037 (siège de l'entreprise)

Numéro TVA intracommunautaire :FR51490336856 (en savoir plus)

Greffe :RCS Paris

Code NAF / APE :6420Z (activités des sociétés holding)

Forme juridique :SAS, société par actions simplifiée

Date d'immatriculation :17/04/2006

Taille d'entreprise :PME

Commune d'implantation :Paris

Modification survenue sur la dénomination, le capital (augmentation) et l'administration

Activité : En france et a l'étranger, la prise en location, sous toutes ses formes juridiques, de biens immobiliers Ausage industriel et commercial, la prise de participation ou le contrôle d'autres sociétés.

Entreprise(s) émettrice(s) de l'annonce

Dénomination : KALLISTA ENERGIES RENOUVELABLES

Code Siren : 490336856

Forme juridique : Société par actions simplifiée à associé unique

Mandataires sociaux : Président partant : BABCOCK & BROWN PORTUGAL HOLDING SARL, nomination du Président : Roche, Frédéric

Capital : 42 161 600,00 €

Annonce légale publiée dans le Bodacc n°20090174 du 10/09/2009

03/10/2008

Modification survenue sur l'administration

Activité : En france et a l'étranger, la prise en location, sous toutes ses formes juridiques, de biens

immobiliers Ausage industriel et commercial, la prise de participation ou le contrôle d'autres sociétés.

Entreprise(s) émettrice(s) de l'annonce

Dénomination : SOCIETE ENERSIS ENERGIES RENOUVELABLES SAS

Code Siren : 490336856

Forme juridique : Société par actions simplifiée

Mandataires sociaux : Président partant : ENERDUERO ZAMORANA représentée par ARAUJO PROENCA, Afonso, Adresse : Lagoas park, Edificio 5A, 4° Piso Porto Salvo Portugal, nomination du Président : BABCOCK & BROWN (numéro de registre public : B 115 749 LUXEMBOURG).

Capital : 37 500,00 €

Annonce légale publiée dans le Bodacc n°20080179 du 03/10/2008

Kallista Energy

Kallista Energy (Investment) développe les parcs puis les revend par exemple à Kallista Energies Renouvelables.

Accueil > Economie > Entreprise

Entreprise Kallista Energy à Paris (75008)

Dernière mise à jour : 26/04/20

GRATUIT : Recevez par e-mail toutes les nouvelles informations sur Kallista Energy.JE M'INSCRIS

Informations sur l'entreprise Kallista Energy

Raison sociale :KALLISTA ENERGY

Numéro Siren :513771675

Numéro Siret :51377167500024 (siège de l'entreprise)

Numéro TVA intracommunautaire :FR72513771675 (en savoir plus)

Greffe :RCS Paris

Code NAF / APE :8299Z (autres activités de soutien aux entreprises n.c.a.)

Forme juridique :SAS, société par actions simplifiée

Date d'immatriculation :15/07/2009

Taille d'entreprise :PME

Effectifs :19 personne(s) (en 2017)

Commune d'implantation :Paris

Kallista OEN

???

MET Le Blanc Mont

Informations sur l'entreprise Met Le Blanc Mont

Raison sociale :MET LE BLANC MONT

Numéro Siren :524234184

Numéro Siret :52423418400041 (siège de l'entreprise)
Numéro TVA intracommunautaire :FR48524234184 (en savoir plus)
Greffe :RCS Montpellier
Code NAF / APE :3511Z (production d'électricité)
Forme juridique :Société par actions simplifiée à associé unique ou société par actions simplifiée unipersonnelle
Date d'immatriculation :04/08/2010
Taille d'entreprise :Entreprise de taille intermédiaire (ETI)
Nombre d'établissements :1 (hors siège social)
Commune d'implantation :Montpellier (Hérault)
Adresse Met Le Blanc Mont
Met Le Blanc Mont
215 Rue SAMUEL MORSE
34000 MONTPELLIER

Compte de résultat

Exercice clos au 31/12/2017 (12 mois)
Total des charges d'exploitation 4 233 €
Résultat d'exploitation (Rex / EBIT) -4 232 €
Résultat courant avant impôts (RCAI) -4 232 €
Bénéfice ou perte -4 232 €

Actif

Exercice clos au 31/12/2017 (12 mois)
Actif immobilisé 318 744 €
Actif circulant 30 993 €
Total actif 349 737 €

Passif

Exercice clos au 31/12/2017 (12 mois)
Capitaux propres -26 348 €
- dont capital social ou individuel 40 000 €
Dettes 376 085 €
Total passif 349 737 €

31/10/2018
Modification survenue sur l'administration
Entreprise(s) émettrice(s) de l'annonce
Dénomination : MET LE BLANC MONT

Code Siren : 524234184

Forme juridique : Société par actions simplifiée

Mandataires sociaux : Président : ENGIE GREEN FRANCE (SASU) ; Commissaire aux comptes titulaire : ERNST & YOUNG ET AUTRES (SASV) ; Commissaire aux comptes suppléant : AUDITEX (SASV)

Annonce légale publiée dans le Bodacc n°20180208 du 31/10/2018
18/10/2018

Mouvement des Dirigeants

Source :

MET LE BLANC MONT SAS à capital variable au capital de 10.000 € siège social : 215, rue Samuel Morse Le Triade II 34000 MONTPELLIER 524 234 184 RCS MONTPELLIER Suite aux décisions de l'associé unique du 10 octobre 2018, la société ENGIE GREEN FRANCE, SAS au capital de 30.000.000 d'€, 215, rue Samuel Morse, Le Triade II, 34000 MONTPELLIER (478 826 753 RCS MONTPELLIER) a été nommée, à compter de ce jour, en qualité de président de la société en remplacement de M. Jérôme LORiot. Mention au RCS de MONTPELLIER. 106 Mandataires sociaux : Nomination de Ste ENGIE GREEN FRANCE (Président), départ de M Jerome LORiot (Président)

Date de prise d'effet : 10/10/2018

Annonce publiée dans Hérault juridique et économique (L') n°34282 du 18/10/2018
22/06/2018

Immatriculation

Type d'immatriculation : Immatriculation d'une personne morale suite à transfert de son siège social

Origine du fond : transfert

Type d'établissement : Etablissement principal

Activité : Le développement et l'exploitation d'aérogénérateurs dans la filière des énergies renouvelables.

Descriptif : Immatriculation suite à transfert de son siège social hors ressort. Modification survenue sur l'administration

Date d'immatriculation : 18/06/2018

Date de démarrage d'activité : 15/03/2018

Adresse : 215 rue Samuel Morse
le Triade II
34000 Montpellier

Entreprise(s) émettrice(s) de l'annonce
Dénomination : MET LE BLANC MONT

Code Siren : 524234184

Forme juridique : Société par actions simplifiée

Mandataires sociaux : Président : LORIENT Jérôme, Vincent ; Commissaire aux comptes titulaire : ERNST & YOUNG ET AUTRES (SASV) ; Commissaire aux comptes suppléant : AUDITEX (SASV)

Adresse : 215 rue Samuel Morse
le Triade II
34000 Montpellier

Annonce légale publiée dans le Bodacc n°20180118 du 22/06/2018
26/04/2018

Mouvement des Dirigeants, modification de l'adresse du siège social, réduction de capital social
Source :

Descriptif : Suivant PV des décisions du 15/03/2018, l'associé unique de la société MET LE BLANC MONT, SAS au capital de 40.000 €, siège social : Tour de Lille, boulevard de Turin, 59777 LILLE, 524 234 184 RCS LILLE METROPOLE, a décidé, à compter de ce jour, que le capital sera variable et le capital minimum fixé à 10.000 €, le transfert du siège social au 215, rue Samuel Morse, Le Triade II, 34000 MONTPELLIER, la nomination en qualité de président de M. Jérôme LORIENT domicilié 215, rue Samuel Morse, Le Triade II, 34000 MONTPELLIER, en remplacement de M. Pierre PARVEX ESPINOSA, démissionnaire et la modification des statuts. La société sera radiée du RCS de LILLE METROPOLE et immatriculée au RCS de MONTPELLIER. 121

Mandataires : Démission de M Pierre PARVEX ESPINOSA (Président), nomination de M Jérôme LORIENT (Président)

Date de prise d'effet : 15/03/2018

Ancienne adresse : Tour de Lille, boulevard de Turin 59777 LILLE

Adresse : 215 Rue Samuel Morse, Le Triade II 34000 MONTPELLIER

Dénomination : MET LE BLANC MONT

Type d'établissement : Société par actions simplifiées unipersonnelle (SASU)

Code Siren : 524234184

Capital : 10 000.00 €

Annonce publiée dans Hérault juridique et économique (L') n°34282 du 26/04/2018

Etablissements

Met Le Blanc Mont à Lille (59777)
Etablissement fermé le 15/03/2018
Numéro Siret :52423418400025
Code NAF/APE :3511Z (production d'électricité)

Date d'immatriculation :13/02/2012
Adresse :Met Le Blanc Mont
Boulevard DE TURIN
59777 LILLE

Met Le Blanc Mont à la Neuville-Bosmont (02250)
Numéro Siret :52423418400033
Code NAF/APE :3511Z (production d'électricité)
Date d'immatriculation :12/12/2013
Adresse :Met Le Blanc Mont
Avenue LE CHEMIN DE CUIRIEUX
02250 LA NEUVILLE BOSMONT

Eole Basse Thiérache Sud 1

Informations sur l'entreprise Eole Basse Thierache Sud
Raison sociale :EOLE BASSE THIERACHE SUD
Numéro Siren :528978836
Numéro Siret :52897883600039 (siège de l'entreprise)
Numéro TVA intracommunautaire :FR30528978836 (en savoir plus)
Greffe :RCS Nanterre
Code NAF / APE :3511Z (production d'électricité)
Forme juridique :Société par actions simplifiée à associé unique ou société par actions simplifiée unipersonnelle
Date d'immatriculation :02/12/2010
Taille d'entreprise :PME
Nombre d'établissements :1 (hors siège social)
Commune d'implantation :Courbevoie (Hauts-de-Seine)
Adresse Eole Basse Thierache Sud
Eole Basse Thierache Sud
100 Esplanade DU GENERAL DE GAULLE
92400 COURBEVOIE

Compte de résultat

Exercice clos au 31/12/2018 (12 mois)
Total des produits d'exploitation 2 270 417 €
- dont chiffre d'affaires net 2 270 416 €
Total des charges d'exploitation 1 460 140 €

Résultat d'exploitation (Rex / EBIT) 810 277 €
Résultat financier -585 804 €
Résultat courant avant impôts (RCAI) 224 473 €
Résultat exceptionnel -413 453 €
Bénéfice ou perte -188 980 €

Actif

Exercice clos au 31/12/2018 (12 mois)
Actif immobilisé 15 451 713 €
Actif circulant 625 768 €
Total actif 16 077 481 €

Passif

Exercice clos au 31/12/2018 (12 mois)
Capitaux propres 350 345 €
- dont capital social ou individuel 4 000 €
Provisions pour risques et charges 67 031 €
Dettes 15 660 105 €
Total passif 16 077 481 €

27/07/2017

Modification de représentant

Entreprise(s) émettrice(s) de l'annonce

Dénomination : EOLE BASSE THIERACHE SUD

Code Siren : 528978836

Forme juridique : Société par actions simplifiée à associé unique

Mandataires sociaux : Président : EOLE NORD DE FRANCE 1 en fonction le 13 Août 2013 ;

Commissaire aux comptes titulaire : KPMG S. A en fonction le 24 Juillet 2017

Annonce légale publiée dans le Bodacc n°20170142 du 27/07/2017

20/07/2017

Mouvement des Commissaires aux comptes

Source :

170929 Le Quotidien Juridique EOLE BASSE THIERARCHE SUD Société par actions simplifiée à associé unique au capital de 4.000 € Siège social : Coeur Défense Tour B 100 Esplanade du Général de Gaulle 92932 PARIS LA DEFENSE CEDEX 528 978 836 RCS NANTERRE Suivant procès-verbal en date du 2 Mai 2017, l'Associé unique a décidé de nommer en qualité de Commissaire aux comptes Titulaire : La société KPMG SA -Tour Eqho 2 avenue Gambetta 92066 PARIS LA DEFENSE CEDEX 775 726 417 RCS NANTERRE en remplacement des sociétés ERNST & YOUNG (titulaire) et AUDITEX (suppléant) non renouvelés, en application de la Loi N° 2016-1961 du 9 décembre 2016. Mention en sera faite au RCS de NANTERRE
Mandataires sociaux : Nomination de Ste KPMG (Commissaire aux Comptes), départ de Ste ERNST & YOUNG (Commissaire aux Comptes), départ de Ste AUDITEX (Commissaire aux

Comptes Suppléant)

Date de prise d'effet : 02/05/2017

Annonce publiée dans Petites Affiches (Les) - La Loi - Le Quotidien Juridique - Gazette du Palais
n°99659 du 20/07/2017

22/08/2013

Immatriculation

Type d'immatriculation : Immatriculation d'une personne morale suite à transfert de son siège social

Descriptif : Immatriculation d'une personne morale suite au transfert du siège hors ressort.

Modification de représentant.

Entreprise(s) émettrice(s) de l'annonce

Dénomination : EOLE BASSE THIERACHE SUD

Code Siren : 528978836

Forme juridique : Société par actions simplifiée à associé unique

Mandataires sociaux : Commissaire aux comptes suppléant : AUDITEX Commissaire aux comptes
titulaire : ERNST&YOUNG Président : EOLE NORD DE FRANCE 1

Capital : 4 000,00 €

Adresse : 100 esplanade du Général de Gaulle

Coeur Défense Tour B

92932 Paris la Défense Cedex

Annonce légale publiée dans le Bodacc n°20130161 du 22/08/2013

30/07/2013

Modification de l'adresse du Siège social, mouvement des dirigeants

Source :

309380 - Le Quotidien Juridique EOLE BASSE THIERACHE SUD Société par actions simplifiée unipersonnelle au capital de 4.000 € Siège social : 521, boulevard du Président-Hoover Le Polychrome 59000 LILLE 528 978 836 R.C.S. Lille-Métropole Suivant décisions de l'Associé unique en date du 15 juillet 2013, a été nommé Président : EOLE NORD DE France 1, SAS, sise 521, bd du Président-Hoover - Le Polychrome - 59000 LILLE - 529 012 635 R.C.S. LILLE-METROPOLE, transférée le 22 juillet 2013 au Coeur Défense - Tour B - 100, Esplanade du Général-de-Gaulle, 92932 PARIS-LA DEFENSE CEDEX - R.C.S. NANTERRE, en remplacement de M. Manuel PEREZ SARASOLA, démissionnaire. Il a été pris acte de la démission de M. Atsushi KADOTA de son mandat de Directeur Général et décidé de ne pas procéder à son remplacement. Suivant décisions du Président en date du 22 juillet 2013, il a été décidé de transférer le siège social au Coeur Défense - Tour B - 100, Esplanade du Général-de-Gaulle, 92932 PARIS-LA DEFENSE CEDEX . L'article 3 des statuts a été modifié en conséquence. Comme conséquence de ce transfert, la société fera l'objet d'une immatriculation au Registre du Commerce et des Sociétés de NANTERRE désormais compétent à son égard et de radiation du R.C.S. de LILLE-METROPOLE. Ancienne adresse : 521, boulevard du Président-Hoover Le Polychrome 59000 LILLE
Nouvelle adresse : Coeur Défense - Tour B - 100, Esplanade du Général-de-Gaulle 92932 PARIS-

LA DEFENSE CEDEX

Date de prise d'effet : 15/07/2013

Mandataires sociaux : Démission de M Manuel PEREZ SARASOLA (Président), nomination de Ste EOLE NORD DE France 1 (Président), démission de M Atsushi KADOTA (Directeur Général)

Annonce publiée dans Petites affiches (Les) - La Loi - Le Quotidien juridique - archives commerciales de la France n°99659 du 30/07/2013

Etablissement

Eole Basse Thierache Sud à Iron (02510)

Numéro Siret :52897883600021

Code NAF/APE :3511Z (production d'électricité)

Date d'immatriculation :18/04/2011

Adresse :Eole Basse Thierache Sud

PARCELLE ZN 22

02510 IRON

Filiale de EOLE NORD DE FRANCE 1

Eole Basse Thiérache Sud 2

Renseignements juridiques

Statut RCS Immatriculée au RCS le 10-12-2010

Statut INSEE Enregistrée à l'INSEE le 02-12-2010

Dénomination EOLE BASSE THIERACHE SUD 2

Adresse 100 ESP DU GENERAL DE GAULLE 92400 COURBEVOIE

Téléphone

Afficher le numéro

SIREN529 012 627

SIRET (siege) 52901262700038

N° de TVA Intracommunautaire

Obtenir le numéro de TVA

Voir PLUS +

Activité (Code NAF ou APE)

Production d'électricité (3511Z)

Forme juridique

SASU Société par actions simplifiée à associé unique

RCS Nanterre B 529 012 627

Code greffe 9201

N° dossier 2013B05867

Adresse (RCS) 100 ESPLANADE GENERAL DE GAULLE

Code postal (RCS) 92932

Ville (RCS) PARIS LA DEFENSE CEDEX
 Pays (RCS) France
 Adresse (INSEE) 100 ESP DU GENERAL DE GAULLE
 Code postal (INSEE) 92400
 Ville (INSEE) COURBEVOIE
 Pays (INSEE) France
 Catégorie Energie
 Code APE (NAF) de l'entreprise 3511Z
 Activité (Code NAF ou APE) Production d'électricité
 Code APE (NAF) du siège 3511Z
 Activité (Code NAF ou APE) du siège Production d'électricité
 Date immatriculation RCS 10-12-2010
 Date création entreprise 02-12-2010
 Date création siège actuel 22-07-2013
 Date immatriculation RCS 10-12-2010
 Statuts constitutifs
 Date de dernière mise à jour 01-05-2020
 Derniers statuts publiés
 Voir PLUS +
 Capital social 4 000,00 €
 Chiffre d'affaires 2018 2 164 500.00 €

Chiffres clés de EOLE BASSE THIERACHE SUD 2

Date de publication de l'exercice	2019	31-12-2018	Variation
Total du Bilan (Actif / Passif)		16 655 100 €	
dont Trésorerie		voir le détail du bilan	
dont Capitaux propres		Comptes non disponibles	417 300 €
dont Dettes		voir le détail du bilan	
Chiffre d'affaires		2 164 500 €	
Résultat net (Bénéfice ou Perte)		-333 600 €	
Effectifs moyens		Non précise	

Bilan Actif EOLE BASSE THIERACHE SUD 2

Vous souhaitez vous renseigner sur la santé de cette entreprise ? Les experts Societe.com ont créé pour vous les packs essentiels. Les documents les plus importants à tarif spécial pour vous faire rapidement une idée sur le profil et la situation financière de la société EOLE BASSE THIERACHE SUD 2.

Date de clôture	31-12-2018	31-12-2017	Variation
Durée de l'exercice	12 mois	12 mois	12 mois
Devise €	€	- - -	
Actif immobilisé net	15 918 700	16 732 500	-4,86 %
immobilisations incorporelles	0	0	0,00 %
immobilisations corporelles	15 918 700	16 732 500	-4,86 %
immobilisations financières	0	0	0,00 %
(amortissements et provisions)		+ de détails	+ de détails + de détails
Actif circulant net	694 700		23,46 %
stocks et en-cours	0	0	0,00 %
créances	327 200	547 200	-40,20 %

disponibilités : trésorerie	351 900	0	0,00 %
(Provisions) + de détails	+ de détails	+ de détails	+ de détails
Total actif	16 655 100	17 335 700	-3,93 %

Bilan Passif EOLE BASSE THIERACHE SUD 2

Dans la partie « Passif » du Bilan apparaît tout ce que l'entreprise EOLE BASSE THIERACHE SUD 2 doit en date 31-12-2018. Tous ces éléments dus par l'entreprise, ses dettes, sont classés par ordre décroissant d'échéance. En haut, les dettes les moins urgentes à rembourser comme l'argent que l'entreprise doit à ses associés (capitaux propres). Tout en bas, les dettes exigibles dans un délai court (factures à payer, salaires, taxes, ...).

Date de clôture	31-12-2018	31-12-2017	Variation	
Durée de l'exercice	12 mois	12 mois	12 mois	
Devise €	€	-		
Capitaux propres	417 300	320 500	30,20 %	
écarts, réserves et autres fonds propres.		+ de détails	+ de détails	+ de détails
Provisions	67 000	45 000	48,89 %	
Dettes	16 170 800	16 970 300	-4,71 %	
dettes financières et emprunts		15 879 800	16 676 900	-4,78 %
dettes fournisseurs	287 400	293 400	-2,04 %	
dettes fiscales et sociales	3 600	0	0,00 %	
autres dettes (comptes courants, ...)	0	0	0,00 %	
Compte de régularisation passif	0	0	0,00 %	
Total passif	16 655 100		-3,93 %	

Compte de résultat EOLE BASSE THIERACHE SUD 2

Ce compte de résultat est une synthèse qui permet de visualiser rapidement la performance de l'entreprise EOLE BASSE THIERACHE SUD 2 sur les 12 mois de son exercice clôturé le 31-12-2018. Il répertorie tout ce que l'entreprise a gagné au cours de l'année, ses produits et tout ce que l'entreprise a dépensé, ses charges. En bas, la soustraction de tous les types de produits moins tous les types de charges donne le résultat net 2018 de l'entreprise EOLE BASSE THIERACHE SUD 2, qui peut être un bénéfice ou une perte.

Date	31-12-2018	31-12-2017	Variation	
Durée	12 mois	12 mois	12 mois	
Devise €	€	-		
Chiffre d'affaires	2 164 500	1 926 100	12,38 %	
dont export	0	0	0,00 %	
Production *	2 164 500	1 926 100	12,38 %	
Valeur ajoutée (VA)	1 619 900	1 362 300	18,91 %	
Charges de personnel	+ de détails	+ de détails	+ de détails	
Excédent d'exploitation (EBE)		1 480 800	1 230 400	20,35 %
Résultat d'exploitation		694 600	448 000	55,04 %
RCAI	97 300	-208 300	146,71 %	
Impôts, participation salariale		+ de détails	+ de détails	+ de détails
Résultat net	-333 600	-745 200	55,23 %	
Effectif moyen		Non précise	-1	0,00 %

Filiale de EOLE NORD DE FRANCE 1

Renseignements juridiques

Statut RCS Immatriculée au RCS le 10-12-2010

Statut INSEE Enregistrée à l'INSEE le 02-12-2010

Dénomination EOLE NORD DE FRANCE 1

Adresse 100 ESP DU GENERAL DE GAULLE 92400 COURBEVOIE

Téléphone

Afficher le numéro

SIREN529 012 635

SIRET (siege) 52901263500031

N° de TVA Intracommunautaire

Obtenir le numéro de TVA

Voir PLUS +

Activité (Code NAF ou APE)

Fonds de placement et entités financières similaires (6430Z)

Forme juridique Société par actions simplifiée

Date immatriculation RCS 10-12-2010

Capital social : 70 000,00 €

Chiffre d'affaires 2018 407 800.00 €

Chiffres clés de EOLE NORD DE FRANCE 1

Date de publication de l'exercice	2019	31-12-2018	Variation
-----------------------------------	------	------------	-----------

Total du Bilan (Actif / Passif)		97 320 200 €	
---------------------------------	--	--------------	--

dont Trésorerie	voir le détail du bilan		
-----------------	-------------------------	--	--

dont Capitaux propres	Comptes non disponibles		-6 518 500 €
-----------------------	-------------------------	--	--------------

dont Dettes	voir le détail du bilan		
-------------	-------------------------	--	--

Chiffre d'affaires	407 800 €		
--------------------	-----------	--	--

Résultat net (Bénéfice ou Perte)		-1 510 800 €	
----------------------------------	--	--------------	--

Effectifs moyens	Non précisé		
------------------	-------------	--	--

Filiale de EDF Renouvelables France et de DIAMOND GENERATING EUROPE LIMITED (STE DE DROIT ETRANGER)

Eole BTS 34

Eole BTS 34 est le nouveau nom de « Eole Basse Thiérache Sud 3 » et regroupe la société « Basse Thiérache Sud 4 »

Informations sur l'entreprise Eole BTS 34

Raison sociale :EOLE BTS 34
Numéro Siren :797599131
Numéro Siret :79759913100043 (siège de l'entreprise)
Numéro Siret :79759913100068 (siège de l'entreprise)
Numéro TVA intracommunautaire :FR47797599131 (en savoir plus)
Greffe :RCS Nanterre
Code NAF / APE :3511Z (production d'électricité)
Forme juridique :Société par actions simplifiée à associé unique ou société par actions simplifiée unipersonnelle
Date d'immatriculation :11/09/2013
Taille d'entreprise :PME
Nombre d'établissements :3 (hors siège social)
Commune d'implantation :Puteaux (Hauts-de-Seine)
Adresse Eole BTS 34
Eole BTS 34
19 Avenue CHARLES DE GAULLE
08300 RETHEL

Compte de résultat

Exercice clos au 31/12/2018 (12 mois)
Total des produits d'exploitation 3 331 025 €
- dont chiffre d'affaires net 3 319 927 €
Total des charges d'exploitation 2 237 711 €
Résultat d'exploitation (Rex / EBIT) 1 093 314 €
Résultat financier -444 901 €
Résultat courant avant impôts (RCAI) 648 413 €
Résultat exceptionnel -751 931 €
Bénéfice ou perte -103 518 €

Actif

Exercice clos au 31/12/2018 (12 mois)
Actif immobilisé 19 912 231 €
Actif circulant 2 766 907 €
Total actif 22 679 138 €

Passif

Exercice clos au 31/12/2018 (12 mois)
Capitaux propres 2 771 971 €
- dont capital social ou individuel 8 000 €
Provisions pour risques et charges 488 232 €
Dettes 19 418 935 €
Total passif 22 679 138 €

04/06/2018

Modification de l'adresse du Siège social

Source :

EOLE BTS 34 SASU au capital de 8.000 € Siège social : 19 avenue Charles de Gaulle 08300 RETHEL 797 599 131 R.C.S. Sedan Modifications Suivant décision de l'associé unique en date du 18/05/2018, il a été décidé de transférer le siège, sis 11-13 Cours Valmy 92977 PARIS LA DEFENSE CEDEX. La société sera réimmatriculée au R.C.S. de NANTERRE. 172148 Ancienne adresse : 19 avenue Charles De Gaulle 08300 RETHEL

Nouvelle adresse : 11-13 Cours Valmy 92977 PARIS LA DEFENSE CEDEX

Date de prise d'effet : 18/05/2018

Annonce publiée dans Petites Affiches Matot Braine (Les) n°99660 du 04/06/2018
01/06/2018

Immatriculation

Type d'immatriculation : Immatriculation d'une personne morale suite à transfert de son siège social

Descriptif : Immatriculation d'une personne morale suite au transfert du siège hors ressort.
Modification de représentant.

Entreprise(s) émettrice(s) de l'annonce

Dénomination : Eole BTS 34

Code Siren : 797599131

Forme juridique : Société par actions simplifiée à associé unique

Mandataires sociaux : Commissaire aux comptes titulaire : ERNST & YOUNG ET AUTRES - SOCIETE PAR ACTIONS SIMPLIFIEE ; Commissaire aux comptes suppléant : AUDITEX - SOCIETE PAR ACTIONS SIMPLIFIEE ; Président : CGNEE Hermes Holding

Capital : 8 000,00 €

Adresse : 11-13 cours Valmy
92977 Paris la Défense Cedex

Annonce légale publiée dans le Bodacc n°20180103 du 01/06/2018
31/05/2018

Mouvement des Dirigeants, modification de l'adresse du siège social

Source :

12102890W LE PUBLICATEUR LEGAL EOLE BTS 34 SASU au capital de 8.000 € Siège social : 19, avenue Charles de Gaulle 08300 Rethel 797 599 131 RCS Sedan Suivant décision de l'associé unique en date du 18/05/2018, il a été : décidé de transférer le siège sis 11-13 Cours Valmy 92977 Paris la Défense Cedex, pris acte de la fin du mandat de président, de Mme. Fiona Groetaers, pris acte de la fin des mandats de directeur général de Messieurs Thierry Boivinnet et Michel Lepoutre, décidé de nommer en qualité de président, la société CGNEE Hermes Holding, SASU dont le siège social est situé sis 11-13 Cours Valmy 92977 Paris la Défense Cedex, 839 009 172 RCS Nanterre, La société sera ré-immatriculée au RCS de Nanterre.

Mandataires sociaux : Nomination de Ste CGNEE HERMES HOLDING (Président), départ de Mme Fiona GROETAERS (Président), départ de M Thierry BOIVINET (Directeur Général), départ de M Michel LEPOUTRE (Directeur Général)

Date de prise d'effet : 18/05/2018

Ancienne adresse : 19 avenue Charles De Gaulle 08300 RETHEL

Nouvelle adresse : 11-13 Cours Valmy 92977 PARIS LA DÉFENSE CEDEX

Annonce publiée dans Echos (Les) / Le Publicateur Légal - La Vie Judiciaire n°99780 du 31/05/2018

25/05/2015

Non dissolution anticipée suite à perte de ½ des capitaux propres

Source :

EOLE BTS 34 Aux termes du procès-verbal du 4 mai 2015, EOLE BTS 34, société par actions simplifiée au capital de 8.000 €, siège social : 19 avenue Charles de Gaulle 08300 RETHEL, 797 599 131 R.C.S. SEDAN, l'associée unique statuant conformément à l'article L. 225-248 du code de commerce, a décidé de ne pas dissoudre la société. Mention sera faite au R.C.S. : SEDAN. 136479 Pour avis.

Date de prise d'effet : 04/05/2015

Annonce publiée dans Petites Affiches Matot Braine (Les) n°99660 du 25/05/2015

Etablissements :

Eole BTS 34 à Villers-lès-Guise (02120)

Numéro Siret :79759913100027

Code NAF/APE :3511Z (production d'électricité)

Date d'immatriculation :03/10/2013

Adresse :Eole BTS 34

LES VINGT ET UN JALLOIS

02120 VILLERS LES GUISE

Eole BTS 34 à Iron (02510)

Numéro Siret :79759913100035

Code NAF/APE :3511Z (production d'électricité)

Date d'immatriculation :24/06/2014

Adresse :Eole BTS 34

Rue D HANNAPPES

02510 IRON

Eole BTS 34 à Iron (02510)

Numéro Siret :79759913100050

Code NAF/APE :3511Z (production d'électricité)

Date d'immatriculation :19/05/2015

Adresse :Eole BTS 34

Rue D HANNAPPES

02510 IRON

Filiale de CGNEE HERMES HOLDING

Eole BTS 34 est le nouveau nom de « Eole Basse Thiérache Sud 3 » et regroupe la société « Basse Thiérache Sud 4 »

Parc éolien de Beaufeuvoir ex SAS NEO GALIA

dans le giron de Energias de Portugal (EDP)

C'est un établissement de Edp Renewables France à Paris

JORF n°0226 du 30 septembre 2009 page 15839

texte n° 7

Arrêté du 9 septembre 2009 autorisant le transfert de l'autorisation d'exploiter une installation de production d'électricité de la SAS Centrale éolienne Beaufeuvoir à la SAS NEO GALIA

NOR: DEVE0921119A

ELI: <https://www.legifrance.gouv.fr/eli/arrete/2009/9/9/DEVE0921119A/jo/texte>

Par arrêté du ministre d'Etat, ministre de l'écologie, de l'énergie, du développement durable et de la mer, en charge des technologies vertes et des négociations sur le climat, en date du 9 septembre 2009, est autorisé le transfert de l'autorisation d'exploiter un parc éolien, d'une capacité de production de 10 MW, localisé lieudit La Réserve, 02110 Beaufeuvoir, de la SAS Centrale éolienne Beaufeuvoir, dont le siège social est situé 21, rue du Faubourg-Saint-Antoine, 75011 Paris, à la SAS NEO GALIA, dont le siège social est situé 40, avenue des Terroirs-de-France, 75611 Paris.

Arrêté du 11 janvier 2010 autorisant la société Nuevas Energias de Occidente Galia à exploiter une installation de production d'électricité

NOR: DEVE1000946A

ELI: <https://www.legifrance.gouv.fr/eli/arrete/2010/1/11/DEVE1000946A/jo/texte>

Par arrêté du ministre d'Etat, ministre de l'écologie, de l'énergie, du développement durable et de la mer, en charge des technologies vertes et des négociations sur le climat, en date du 11 janvier 2010, la société Nuevas Energias de Occidente Galia, dont le siège social est situé 40, avenue des Terroirs-de-France, 75611 Paris, est autorisée à exploiter le parc éolien Le Mée, d'une capacité de production de 9 MW, localisé lieudit Le Mez, 36150 Vatan.

Cette autorisation ne dispense pas son bénéficiaire d'obtenir les titres requis par d'autres législations.

Références

Cour administrative d'appel de Douai

N° 09DA01149

Inédit au recueil Lebon

1re chambre - formation à 3
M. Mulsant, président
M. Hubert Delesalle, rapporteur
M. Larue, rapporteur public
VINCENT GUINOT AYMERIC HOURCABIE, avocat

lecture du jeudi 30 juin 2011
REPUBLIQUE FRANCAISE

AU NOM DU PEUPLE FRANCAIS

Texte intégral

Vu l'arrêt de la Cour administrative d'appel de Douai en date du 22 avril 2010, lu le 15 juin 2010 ordonnant, avant dire droit, une expertise afin d'apprécier l'impact sur le fonctionnement du radar météo d'Abbeville du projet de la société Recherches et Développement Eoliens, aux droits de laquelle est venue la société Nuevas Energias de Occidente Galia, de construire six aérogénérateurs sur le territoire de la commune de Citernes ;

Vu les autres pièces du dossier ;

Vu le code des postes et télécommunications électroniques ;

Vu le code de l'urbanisme ;

Vu la loi n° 79-587 du 11 juillet 1979 ;

Vu la loi n° 2000-321 du 12 avril 2000 ;

Vu le décret n° 93-861 du 18 juin 1993 ;

Vu le décret n° 2005-850 du 27 juillet 2005 ;

Vu le code de justice administrative ;

Les parties ayant été régulièrement averties du jour de l'audience ;

Après avoir entendu au cours de l'audience publique le rapport de M. Hubert Delesalle, premier conseiller, les conclusions de M. Xavier Larue, rapporteur public et les parties présentes ou représentées ayant été invitées à présenter leurs observations, Me Guinot, pour la société EDP Renewables France ;

Considérant que le MINISTRE DE L'ECOLOGIE, DE L'ENERGIE, DU DEVELOPPEMENT DURABLE ET DE LA MER relève appel du jugement n° 0701005 du 19 mai 2009 par lequel le Tribunal administratif d'Amiens a annulé, à la demande de la société Recherches et Développement Eoliens, aux droits de laquelle est venue la société Nuevas Energias de Occidente Galia, devenue la société EDP Renewables France, l'arrêté du préfet de la Somme du 27 octobre 2006 refusant de délivrer un permis de construire six aérogénérateurs et un poste de livraison sur le territoire de la commune de Citernes, ensemble la décision rejetant son recours gracieux du 22 décembre 2006 ;

Sur la légalité de l'arrêté du 27 octobre 2006 et de la décision implicite de rejet :

Considérant qu'aux termes de l'article R. 111-2 du code de l'urbanisme, dans sa rédaction en vigueur à la date des décisions attaquées : Le permis de construire peut être refusé ou n'être accordé que sous réserve de l'observation de prescriptions spéciales si les constructions projetées, par leur situation ou leurs dimensions, sont de nature à porter atteinte à la salubrité ou à la sécurité publique. Il en est de même si les constructions projetées, par leur implantation à proximité d'autres installations, leurs caractéristiques ou leur situation sont de nature à porter atteinte à la salubrité ou à la sécurité publique ;

Considérant que, suite à l'avis défavorable émis par Météo France le 7 avril 2006, le préfet de la Somme a, en application des dispositions précitées de l'article R. 111-2 du code de l'urbanisme, refusé les permis de construire sollicités par la société Recherches et Développements Eoliens en se fondant sur la nécessité d'assurer la surveillance météorologique et sur la circonstance que le projet ne peut coexister, ni avec les autres parcs existants, ni avec les autres projets acceptés car sa zone d'impact sur le radar Doppler est situé à moins de 10 km de ces parcs ; que les premiers juges ont toutefois estimé que le préfet avait ainsi entaché son arrêté d'une erreur d'appréciation ;

Considérant qu'il ressort des pièces du dossier que le parc projeté, comprenant six éoliennes avec chacune trois pales de 44 m de long et une nacelle à 65 m au-dessus du sol, doit se situer à environ 18 km au sud du radar météorologique d'Abbeville dépendant de l'établissement public Météo France ; que selon le rapport de la commission consultative de la compatibilité électromagnétique de l'Agence nationale des fréquences (ANFR) en date du 19 septembre 2005, dit rapport CCE5 n°1, l'implantation d'éoliennes dans un rayon de 20 km autour d'un radar météorologique fonctionnant, à l'instar de celui d'Abbeville, en fréquence bande C, est susceptible de perturber le fonctionnement de ce dernier par le blocage de son faisceau, par des échos fixes ou par la création en raison de la rotation des pales de zones d'échos parasites au sein desquelles les données recueillies par mode Doppler sont inexploitable ; qu'afin d'éviter une perturbation majeure de ces fonctions, l'Agence recommande en particulier de n'implanter aucune éolienne à moins de 5 km d'un tel radar et de subordonner leur installation, dans un rayon d'éloignement de 5 à 20 km, dite distance de coordination, à des conditions relatives à leurs caractéristiques techniques, et notamment leur surface équivalent radar (SER), à leur visibilité avec le radar, ainsi qu'à leur nombre et leur disposition ; que, s'agissant des risques de création d'échos parasites affectant les données recueillies par mode Doppler, ces conditions sont destinées, selon le guide sur la problématique de la perturbation du fonctionnement des radars par les éoliennes élaboré par la même commission consultative de la compatibilité électromagnétique le 3 juillet 2007, à ce que l'exploitant du radar puisse s'assurer que la taille de la zone de perturbation engendrée par les éoliennes ne soit pas supérieure, dans sa plus grande dimension, à 10 km, ou qu'elle ne se situe pas à moins de 10 km d'une autre zone de perturbation ;

Considérant qu'il ressort du rapport de l'expert diligenté par la Cour que le modèle créé par l'ANFR, s'il est approximatif, est avant tout exagérément optimiste en ce qu'il conduit à sous-estimer l'effet des projets éoliens sur la qualité de l'exploitation des radars météo s'agissant tant des mesures en réflectivité, destinées à estimer les précipitations, que du mode Doppler, destiné à évaluer la vitesse du vent ; qu'en effet, l'expert a relevé, d'une part, que le modèle prend en compte des éoliennes plus petites que celles comprises dans le projet et un radar dont la puissance utile est la moitié de la puissance réelle utilisable et, d'autre part, qu'il minimise la part des pales dans la SER totale en ce qui concerne le mode Doppler et sous-estime la perte de sensibilité provoquée par les éoliennes en surestimant le seuil de détection d'un radar en ce qui concerne la réflectivité ; qu'il a par ailleurs évalué la SER totale du parc à 2 900 m² pour les brouillages en réflectivité et à 15 000 m² pour les brouillages Doppler, soit des grandeurs beaucoup plus élevées que celles alléguées par l'ANFR ; qu'en outre, l'expert a pu indiquer que l'étude de l'ANFR avait conduit à des résultats particulièrement risqués en induisant l'Etat à fixer à 20 km le rayon de la zone dans laquelle les projets éoliens doivent être coordonnés alors que, selon lui, cette distance devrait être portée à 30 km compte tenu de la taille des éoliennes en cause ; que l'expert conclut ainsi que le projet était de nature à perturber les mesures Doppler à 7,5 km de part et d'autre du champ éolien en retenant une zone de risque d'une largeur totale de 16 km supérieure à celle théorique de 12 km ayant conduit au refus de permis de construire litigieux, laquelle était pourtant considérée comme étant déjà supérieure à la zone de risque effectif ; qu'il relève, au total, un affaiblissement de la précision et de la fiabilité des estimations des précipitations à partir des mesures en réflectivité, d'une part, et, surtout, une dégradation de l'évaluation de la vitesse du vent par mode Doppler, d'autre part ;

Considérant qu'il ressort suffisamment des pièces du dossier, et notamment de ce rapport d'expertise comme d'une note établie par Météo France le 1er mars 2011, que les dysfonctionnements induits par les éoliennes sont de nature à porter atteinte à la sécurité publique au sens de l'article R. 111-2 du code de l'urbanisme en raison de la perturbation importante de la détection des phénomènes météorologiques dangereux qu'elles entraînent sans réelle possibilité de neutralisation de leurs effets ; que la société EDP Renewables France, qui a produit des dires tout au long de l'expertise, ne peut être regardée comme remettant en cause sérieusement, par les éléments qu'elle apporte en appel, la pertinence scientifique de la méthode, des travaux ou des conclusions du rapport alors même que selon des mesures réalisées par Météo France le 2 mai 2007 le parc éolien de Saint-Maxent-Tilloloy, dont l'installation avait été d'ores et déjà autorisée à la date de l'arrêté du 27 octobre 2006, est à l'origine d'une zone de perturbation qui est située à moins de 10 km de la zone analogue susceptible d'être engendrée par son projet ; que la société ne saurait utilement soutenir que les radars utilisés pourraient être adaptés afin de permettre la réalisation de son projet ; qu'ainsi, et contrairement à ce qu'ont estimé les premiers juges, c'est sans erreur d'appréciation que le préfet de la Somme a pu refuser de délivrer les permis de construire les installations litigieuses, sur le fondement des dispositions précitées de l'article R. 111-2 du code de l'urbanisme en raison des risques pour la sécurité publique induits par les éoliennes projetées sans que des prescriptions spéciales ne suffisent à y remédier ;

Considérant qu'il appartient à la Cour, saisie par l'effet dévolutif de l'appel, d'examiner les autres moyens soulevés par la société EDP Renewables France ;

Considérant, en premier lieu, que l'arrêté litigieux comporte les circonstances de fait et de droit sur lesquelles il se fonde ; que, par suite, le moyen tiré de l'insuffisance de motivation manque en fait ;

Considérant, en deuxième lieu, qu'en vertu des dispositions combinées des articles 1er de la loi susvisée du 11 juillet 1979 et 24 de la loi susvisée du 12 avril 2000, une décision individuelle qui retire une décision créatrice de droits ne peut intervenir qu'après que la personne intéressée a été mise à même de présenter des observations écrites et, le cas échéant, sur sa demande, des observations orales ;

Considérant, par ailleurs, qu'aux termes de l'article R. 421-12 du code de l'urbanisme, dans sa rédaction applicable à l'espèce : Si le dossier est complet, l'autorité compétente pour statuer fait connaître au demandeur, dans les quinze jours de la réception de la demande en mairie, par une lettre de notification adressée par pli recommandé avec demande d'avis de réception postal, le numéro d'enregistrement de ladite demande et la date avant laquelle, compte tenu des délais réglementaires d'instruction, la décision devra lui être notifiée. Le délai d'instruction part de la date de la décharge ou de l'avis de réception postal prévus à l'article R. 421-9. (...) L'autorité compétente pour statuer avise en outre le demandeur que si aucune décision ne lui a été adressée avant la date mentionnée au premier alinéa ou avant l'expiration d'un délai d'un mois suivant la date de clôture de l'enquête publique lorsqu'il s'agit d'une demande de permis de construire concernant une installation classée soumise à autorisation, la lettre de notification des délais d'instruction vaudra permis de construire et les travaux pourront être entrepris conformément au projet déposé, sous réserve du retrait, dans le délai du recours contentieux, du permis tacite au cas où il serait entaché d'illégalité. (...) Toutefois, lorsque le projet se trouve dans l'un des cas prévus à l'article R. 421-19, le demandeur est informé qu'il ne pourra bénéficier d'un permis tacite. ; que l'article R. 421-19 du même code, dans sa rédaction alors applicable, prévoit que : Le constructeur ne peut bénéficier d'un permis de construire tacite dans les cas ci-après énumérés : (...) g) Lorsque la construction fait partie des catégories d'aménagements, d'ouvrages ou de travaux soumis à enquête publique en application des articles R. 123-1 à R. 123-33 du code de l'environnement (...) ; qu'il résulte du 34° de l'annexe I à cet article R. 123-1, dans sa rédaction issue du décret n° 2006-629 du 30 mai 2006, que sont soumis à enquête publique les travaux d'installation des ouvrages de production d'énergie éolienne dont la hauteur de mât dépasse 50 m ;

Considérant que le projet d'implantation d'un parc éolien présenté par la société Recherches et Développement Eoliens a fait l'objet d'une enquête publique du 3 septembre au 4 octobre 2005 conformément aux prescriptions non du 21° concernant certains permis de construire, contrairement à ce que fait valoir la société EDP Renewables France, mais du 34° de l'annexe I à l'article R. 123-1 du code de l'environnement ; qu'il résulte des dispositions précitées de l'article R. 421-19 du code de l'urbanisme, que la société ne pouvait bénéficier de permis de construire tacite à l'expiration du délai d'instruction, dont l'administration avait fixé l'échéance au 26 octobre 2005, ainsi que le lui avait indiqué le service instructeur le 6 juin 2005 ; qu'il s'ensuit que l'arrêté attaqué du 27 octobre 2006 n'a pu avoir pour effet de procéder au retrait d'un tel permis ; que, dans ces conditions, la société requérante ne saurait utilement soutenir ni que l'arrêté aurait été pris postérieurement à l'expiration d'un délai de retrait de trois ou quatre mois, ni de ce qu'il n'aurait pas à être précédé de la procédure contradictoire prévue à l'article 24 de la loi susvisée du 12 avril 2000 ;

Considérant, en troisième lieu, qu'aucune disposition législative ou réglementaire n'imposait au préfet d'engager la procédure dite de coordination recommandée par l'ANFR ; que, par suite, le moyen tiré du vice de procédure pour ne pas l'avoir mise en oeuvre doit, en toute hypothèse, être écarté ;

Considérant, en dernier lieu, qu'aucune disposition législative ou réglementaire ne faisait obstacle à ce que le préfet de la Somme consulte Météo France avant de prendre l'arrêté litigieux ; qu'il ne ressort pas des pièces du dossier, et notamment pas des termes de ce dernier, que le préfet se serait senti lié par cet avis ;

Considérant qu'il résulte de ce qui précède que le MINISTRE DE L'ECOLOGIE, DE L'ENERGIE, DU DEVELOPPEMENT DURABLE ET DE LA MER est fondé à soutenir que c'est à tort que, par le jugement attaqué, le Tribunal administratif d'Amiens a annulé l'arrêté du préfet de la Somme du 27 octobre 2006 refusant de délivrer à la société Recherches et Développement Eoliens un permis de construire six aérogénérateurs et un poste de livraison sur le territoire de la commune de Citernes, ensemble la décision rejetant son recours gracieux du 22 décembre 2006 ;

Sur les conclusions à fin d'injonction et d'astreinte :

Considérant qu'aux termes de l'article L. 911-1 du code de justice administrative : Lorsque sa décision implique nécessairement qu'une personne morale de droit public ou un organisme de droit privé chargé de la gestion d'un service public prenne une mesure d'exécution dans un sens déterminé, la juridiction, saisie de conclusions en ce sens, prescrit, par la même décision, cette mesure assortie, le cas échéant, d'un délai d'exécution ;

Considérant que la société EDP Renewables France demande qu'il soit enjoint, sous astreinte, au préfet de la Somme de lui délivrer l'attestation prévue par les dispositions de l'article R. 421-31 du code de l'urbanisme, en vigueur jusqu'au 1er octobre 2007 dès lors qu'elle est titulaire d'un permis de construire tacite à la date du 26 octobre 2005 ; que, néanmoins, compte tenu de ce qui a été indiqué précédemment, et en tout état de cause, ces conclusions ne peuvent qu'être rejetées ;

Sur les frais d'expertise :

Considérant qu'il y a lieu, de mettre les frais d'expertise de M. A, liquidés et taxés à la somme de 12 388,61 euros toutes taxes comprises par l'ordonnance du 8 mars 2001 du président de la Cour administrative d'appel de Douai, à la charge de société EDP Renewables France ;

Sur les conclusions tendant à l'application de l'article L. 761-1 du code de justice administrative :

Considérant que ces dispositions font obstacle à ce que la somme de 4 000 euros demandée par la société EDP Renewables France soit mise à la charge de l'Etat qui n'est pas, dans la présente instance, la partie perdante ;

DÉCIDE :

Article 1er : Le jugement du Tribunal administratif d'Amiens du 19 mai 2009 est annulé.

Article 2 : La demande présentée par la société Recherches et Développements Eoliens aux droits de laquelle est venue la société Nuevas Energias de Occidente Galia, devenue la société EDP Renewables France, devant le tribunal administratif est rejetée.

Article 3 : Les frais d'expertise de M. A liquidés et taxés à la somme de 12 388,61 euros toutes taxes comprises par l'ordonnance du 8 mars 2011 du président de la Cour administrative d'appel de Douai sont mis à la charge de la société EDP Renewables France.

Article 4 : Le surplus des conclusions de la société EDP Renewables France est rejeté.

Article 5 : Le présent arrêt sera notifié au MINISTRE DE L'ECOLOGIE, DU DEVELOPPEMENT DURABLE, DES TRANSPORTS ET DU LOGEMENT et à la société EDP Renewables France.

BETA RENEWABLES FRANCE

Adresse : 40 avenue des Terroirs de France 75611 Paris Descriptif : modification ... Dénomination sociale : NUEVAS ENERGIAS DE OCCIDENTE GALIA SAS

et LIEU-DIT LE ROQUET 14220 Moulines

Introduction

Créée le 4/1/2009, BETA RENEWABLES FRANCE est active depuis 11 années. Le siège de la

société est basée à Moulines 14220 et opère sous le code NAF 3511Z - Production d'électricité. Son site internet principal présente le métier de BETA RENEWABLES FRANCE de la manière suivante : **EDP is a global energy company, leader in the utilities sector and part of the Dow Jones Sustainability Index**. Visit our website. . Le dernier chiffres d'affaires connu de l'entreprise est de 25 453 251€ réalisé sur l'exercice 2018. Sur le plan juridique, BETA RENEWABLES FRANCE prend la forme d'une Société par actions simplifiée immatriculée au greffe de undefined sous le numéro de SIREN 503575250. La société est présente sur les réseaux sociaux et dispose d'un profil Twitter.

Informations sur l'entreprise Beta Renewables France

Raison sociale :BETA RENEWABLES FRANCE
Numéro Siren :503575250
Numéro Siret :50357525000355 (siège de l'entreprise)
Numéro TVA intracommunautaire :FR38503575250 (en savoir plus)
Greffe :RCS Paris
Code NAF / APE :3511Z (production d'électricité)
Forme juridique :SAS, société par actions simplifiée
Date d'immatriculation :31/03/2008
Taille d'entreprise :Entreprise de taille intermédiaire (ETI)
Effectifs :25 personne(s) (en 2013)
Nombre d'établissements :27 (hors siège social)
Commune d'implantation :Paris
Adresse Beta Renewables France
Beta Renewables France
25 Quai PANHARD ET LEVASSOR
75013 PARIS 13

Compte de résultat

Exercice clos au 31/12/2018 (12 mois)
Total des produits d'exploitation 25 867 841 €
- dont chiffre d'affaires net 25 453 251 €
Total des charges d'exploitation 15 307 293 €
Résultat d'exploitation (Rex / EBIT) 10 560 548 €
Résultat financier 235 761 €
Résultat courant avant impôts (RCAI) 10 796 309 €
Résultat exceptionnel 5 989 727 €
Impôts sur les bénéfices (IS) 2 473 715 €
Bénéfice ou perte 14 312 321 €

Actif

Exercice clos au 31/12/2018 (12 mois)
Actif immobilisé 186 534 335 €
Actif circulant 20 524 816 €
Total actif 207 059 152 €

Passif

Exercice clos au 31/12/2018 (12 mois)
Capitaux propres 136 954 307 €
- dont capital social ou individuel 151 703 747 €
Provisions pour risques et charges 5 938 009 €

Dettes 64 166 836 €
Total passif 207 059 152 €

10/11/2019
Modification survenue sur l'administration
Entreprise(s) émettrice(s) de l'annonce
Dénomination : Beta Renewables France

Code Siren : 503575250

Forme juridique : Société par actions simplifiée

Mandataires sociaux : Membre du comité de direction partant : Melo De Castro Belo, Duarte

Capital : 151 703 747,00 €

Annonce légale publiée dans le Bodacc n°20190217 du 10/11/2019
05/11/2019

Modification survenue sur la dénomination et l'administration
Entreprise(s) émettrice(s) de l'annonce
Dénomination : Beta Renewables France

Code Siren : 503575250

Forme juridique : Société par actions simplifiée

Mandataires sociaux : Président partant : Garcia Conde Noriega, Emilio ; nomination du Président :
Meunier, Patrick ; Membre du comité de direction partant : Garcia Conde Noriega, Emilio ;
Membre du comité de direction partant : Simon, Patrick ; nomination du Membre du comité de
direction : Meunier, Patrick

Capital : 151 703 747,00 €

Annonce légale publiée dans le Bodacc n°20190213 du 05/11/2019
29/10/2019

Rectificatif / Erratum
Source :

Cette annonce est une annonce rectificative de celle parue le 18/10/2019 dans Petites Affiches (Les)
- La Loi - Le Quotidien Juridique - Gazette du Palais
402683 Petites-Affiches Additif à l'annonce n° 400382 parue le 18 octobre 2019 dans Petites
Affiches relatif à la société EDP Renewables France depuis renommée Beta Renewables France .
Mention additive : Aux termes du PV de l'Associé Unique du 30 Juillet 2019 il a été omis de
constater la démission de Monsieur Melo De Castro Belo Duarte Membre du Comité de Direction.
Pour avis
Date de prise d'effet : 29/10/2019

Annonce publiée dans Petites Affiches (Les) - La Loi - Le Quotidien Juridique - Gazette du Palais
n°99659 du 29/10/2019
18/10/2019

Mouvement des Dirigeants, modification de la dénomination

Source :

400382 Petites-Affiches EDP Renewables France Société par actions simplifiée Au capital de 151 703 747 Euros Siège social : 25 Quai Panhard et Levassor 75013 PARIS 503 575 250 RCS PARIS I/ Aux termes des décisions de l'Associé Unique en date du 30 Juillet 2019 : -il a été pris acte de la démission de Monsieur Emilio Garcia Conde Noriega et Monsieur Patrick Simon de leurs fonctions de membres du Comité de Direction et il a été décidé de nommer en qualité de nouveau membre du Comité de Direction Monsieur Patrick MEUNIER demeurant 5, rue de l'Ecole L-4394 PONTPIERRE au Luxembourg ; -il a été décidé de modifier la dénomination sociale comme suit : Beta Renewables France II/ Aux termes de la Réunion du Comité de Direction en date du 30 Juillet 2019 il a été pris acte de la démission de Monsieur Emilio Garcia Conde Noriega de sa fonction de Président et il a été décidé de nommer en remplacement en qualité de nouveau Président Monsieur Patrick MEUNIER susnommé. Les statuts ont été modifiés en conséquence. Mention sera faite au RCS de PARIS. Pour avis

Mandataires sociaux : Démission de M Emilio Garcia Conde NORIEGA (Président), nomination de M Patrick MEUNIER (Président), démission de M Emilio Garcia Conde NORIEGA (Membre du Comité de direction), démission de M Patrick SIMON (Membre du Comité de direction), nomination de M Patrick MEUNIER (Membre du Comité de direction)

Date de prise d'effet : 30/07/2019

Ancienne identité : EDP RENEWABLES FRANCE

Nouvelle identité : Beta Renewables France

Annnonce publiée dans Petites Affiches (Les) - La Loi - Le Quotidien Juridique - Gazette du Palais n°99659 du 18/10/2019

Etablissements :

Edp Renewables France à Saint-Alban (22400)
Numéro Siret :50357525000025
Code NAF/APE :3511Z (production d'électricité)
Date d'immatriculation :01/01/2009
Adresse :Edp Renewables France
LES CINS CHEMINS
22400 SAINT ALBAN

Edp Renewables France à Bourbriac (22390)
Numéro Siret :50357525000033
Code NAF/APE :3511Z (production d'électricité)
Date d'immatriculation :01/01/2009
Adresse :Edp Renewables France
KERGUEVIOU
22390 BOURBRIAC

Edp Renewables France à Pont-Melvez (22390)

Numéro Siret :50357525000041
Code NAF/APE :3511Z (production d'électricité)
Date d'immatriculation :01/01/2009
Adresse :Edp Renewables France
KERANFOULE
22390 PONT MELVEZ

Edp Renewables France à Lohuec (22160)
Numéro Siret :50357525000058
Code NAF/APE :3511Z (production d'électricité)
Date d'immatriculation :01/01/2009
Adresse :Edp Renewables France
LA LANDE DU VIEUX PAVE
22160 LOHUEC

Edp Renewables France à Pont-Melvez (22390)
Numéro Siret :50357525000066
Code NAF/APE :3511Z (production d'électricité)
Date d'immatriculation :01/01/2009
Adresse :Edp Renewables France
LD LE GOLLOT
22390 PONT MELVEZ

Edp Renewables France à Liniez (36150)
Numéro Siret :50357525000074
Code NAF/APE :3511Z (production d'électricité)
Date d'immatriculation :01/01/2009
Adresse :Edp Renewables France
Route DE BRION
36150 LINIEZ

Edp Renewables France à Beaurevoir (02110)
Numéro Siret :50357525000082
Code NAF/APE :3511Z (production d'électricité)
Date d'immatriculation :01/01/2009
Adresse :Edp Renewables France
Lieu-dit LA RESERVE
02110 BEAUREVOIR

Edp Renewables France à Montloué (02340)
Numéro Siret :50357525000090
Code NAF/APE :3511Z (production d'électricité)
Date d'immatriculation :01/01/2009
Adresse :Edp Renewables France
Chemin RURAL DES MUIDS
02340 MONTLOUE

Edp Renewables France à Ayssènes (12430)
Numéro Siret :50357525000108
Code NAF/APE :3511Z (production d'électricité)

Date d'immatriculation :01/01/2009
Adresse :Edp Renewables France
LA PELISSIERE
12430 AYSSENES

Edp Renewables France à Vatan (36150)
Numéro Siret :50357525000116
Code NAF/APE :3511Z (production d'électricité)
Date d'immatriculation :01/01/2009
Adresse :Edp Renewables France
LE MEZ
36150 VATAN

Edp Renewables France à Prouville (80370)
Numéro Siret :50357525000124
Code NAF/APE :3511Z (production d'électricité)
Date d'immatriculation :01/01/2009
Adresse :Edp Renewables France
Lieu-dit LE MOULIN
80370 PROUVILLE

Edp Renewables France à Charmont-en-Beauce (45480)
Numéro Siret :50357525000132
Code NAF/APE :3511Z (production d'électricité)
Date d'immatriculation :01/01/2009
Adresse :Edp Renewables France
Lieu-dit LES FOSSES BLANCHES
45480 CHARMONT EN BEAUCE

Edp Renewables France à Citerne (80490)
Etablissement fermé le 29/07/2019
Numéro Siret :50357525000140
Code NAF/APE :7490B (activités spécialisées, scientifiques et techniques diverses)
Date d'immatriculation :01/01/2009
Adresse :Edp Renewables France
LIEU-DIT LES CENT
80490 CITERNE

Edp Renewables France à Escardes (51310)
Numéro Siret :50357525000157
Code NAF/APE :7219Z (recherche-développement en autres sciences physiques et naturelles)
Date d'immatriculation :01/01/2009
Adresse :Edp Renewables France
Lieu-dit LE VIEUX MOULIN
51310 ESCARDES

Edp Renewables France à Millau (12100)
Numéro Siret :50357525000165
Code NAF/APE :6420Z (activités des sociétés holding)
Date d'immatriculation :01/01/2009

Adresse :Edp Renewables France
41 Boulevard RICHARD
12100 MILLAU

Edp Renewables France à Paris (75012)
Etablissement fermé le 12/01/2018
Numéro Siret :50357525000173
Code NAF/APE :6420Z (activités des sociétés holding)
Date d'immatriculation :30/04/2009
Adresse :Edp Renewables France
40 Avenue DES TERROIRS DE FRANCE
75012 PARIS 12

Edp Renewables France à Marcellois (21350)
Numéro Siret :50357525000181
Code NAF/APE :3511Z (production d'électricité)
Date d'immatriculation :01/01/2009
Adresse :Edp Renewables France
LIEUDIT SUR LA BRESSOTE
21350 MARCELLOIS

Edp Renewables France à Montagne-Fayel (80540)
Etablissement fermé le 29/07/2019
Numéro Siret :50357525000199
Code NAF/APE :7219Z (recherche-développement en autres sciences physiques et naturelles)
Date d'immatriculation :01/01/2009
Adresse :Edp Renewables France
AU BOIS DE WARLUS
80540 MONTAGNE FAYEL

Edp Renewables France à Elbeuf (76500)
Numéro Siret :50357525000207
Code NAF/APE :7112B (ingénierie, études techniques)
Date d'immatriculation :01/01/2009
Adresse :Edp Renewables France
32 Rue CAMILLE RANDOING
76500 ELBEUF

Edp Renewables France à Massingy-lès-Vitteaux (21350)
Numéro Siret :50357525000215
Code NAF/APE :3511Z (production d'électricité)
Date d'immatriculation :01/01/2009
Adresse :Edp Renewables France
Lieu-dit A SAINT CASSIEN
21350 MASSINGY LES VITTEAUX

EDP RENEWABLES FRANCE est devenue BETA RENEWABLES FRANCE

en juillet 2019

source : www.edpr.com

Filiale d'Energias de Portugal (EDP), EDP Renewables est spécialisée dans les énergies renouvelables depuis plus de 20 ans. Leader mondial sur les énergies propres et 4ème producteur mondial dans l'éolien, EDPR s'engage sur l'ensemble de la chaîne de valeurs de ses projets : développement, financement, construction, exploitation et démantèlement. EDPR vous apporte l'expertise et l'expérience d'un groupe mondial présent dans 14 pays.

EDPR FRANCE HOLDING

Informations sur l'entreprise Edpr France Holding

Raison sociale :EDPR FRANCE HOLDING

Numéro Siren :797610730

Numéro Siret :79761073000310 (siège de l'entreprise)

Numéro TVA intracommunautaire :FR21797610730 (en savoir plus)

Greffe :RCS Paris

Code NAF / APE :6420Z (activités des sociétés holding)

Forme juridique :Société par actions simplifiée à associé unique ou société par actions simplifiée unipersonnelle

Date d'immatriculation :01/11/2013

Taille d'entreprise :Entreprise de taille intermédiaire (ETI)

Nombre d'établissements :33 (hors siège social)

Commune d'implantation :Paris

Adresse Edpr France Holding

Edpr France Holding

25 Quai PANHARD ET LEVASSOR

75013 PARIS 13

Compte de résultat

Exercice clos au 31/12/2017 (12 mois)

Total des produits d'exploitation 9 123 695 €

- dont chiffre d'affaires net 6 097 575 €

Total des charges d'exploitation 11 952 989 €

Résultat d'exploitation (Rex / EBIT) -2 829 295 €

Résultat financier -31 043 €

Résultat courant avant impôts (RCAI) -2 860 338 €

Résultat exceptionnel -289 403 €

Impôts sur les bénéfices (IS) -14 351 €

Bénéfice ou perte -3 135 391 €

Actif

Exercice clos au 31/12/2017 (12 mois)

Actif immobilisé 11 030 729 €

Actif circulant 21 450 804 €

Total actif 32 481 533 €

Passif

Capitaux propres 13 961 392 €
- dont capital social ou individuel 8 500 000 €
Provisions pour risques et charges 599 626 €
Dettes 17 920 515 €
Total passif 32 481 533 €

Etablissements

Edpr France Holding à Paris (75012)
Etablissement fermé le 12/01/2018
Numéro Siret :79761073000013
Code NAF/APE :3511Z (production d'électricité)
Date d'immatriculation :01/11/2013
Adresse :Edpr France Holding
40 Avenue DES TERROIRS DE FRANCE
75012 PARIS 12

Edpr France Holding à Escardes (51310)
Etablissement fermé le 31/07/2019
Numéro Siret :79761073000021
Code NAF/APE :3511Z (production d'électricité)
Date d'immatriculation :18/02/2014
Adresse :Edpr France Holding
LIEU-DIT LE VIEUX MOULIN
51310 ESCARDES

Edpr France Holding à Boqueho (22170)
Etablissement fermé le 31/07/2019
Numéro Siret :79761073000039
Code NAF/APE :7010Z (activités des sièges sociaux)
Date d'immatriculation :27/12/2013
Adresse :Edpr France Holding
LE CLOS CREHA
22170 BOQUEHO

Edpr France Holding à Prouville (80370)
Numéro Siret :79761073000047
Code NAF/APE :3511Z (production d'électricité)
Date d'immatriculation :09/03/2016
Adresse :Edpr France Holding
LIEUDIT SOLE DU MOULIN
80370 PROUVILLE

Edpr France Holding à Louvières (52800)
Numéro Siret :79761073000054

Code NAF/APE :6420Z (activités des sociétés holding)
Date d'immatriculation :09/03/2016
Adresse :Edpr France Holding
Lieu-dit L'ACHARDEMENT
52800 LOUVIERES

Edpr France Holding à Citerne (80490)
Numéro Siret :79761073000062
Code NAF/APE :3511Z (production d'électricité)
Date d'immatriculation :09/03/2016
Adresse :Edpr France Holding
LIEUDIT LES CENTS
80490 CITERNE

Edpr France Holding à Pithiviers (45300)
Numéro Siret :79761073000070
Code NAF/APE :8211Z (services administratifs combinés de bureau)
Date d'immatriculation :02/03/2016
Adresse :Edpr France Holding
12 Rue BEAURIEUX
45300 PITHIVIERS

Edpr France Holding à Montjean (16240)
Numéro Siret :79761073000088
Code NAF/APE :6420Z (activités des sociétés holding)
Date d'immatriculation :22/08/2016
Adresse :Edpr France Holding
Lieu-dit CANTON DES TROIS CHATAIGNIERS
16240 MONTJEAN

Edpr France Holding à Mesnils-sur-Iton (27240)
Numéro Siret :79761073000104
Code NAF/APE :3511Z (production d'électricité)
Date d'immatriculation :22/08/2016
Adresse :Edpr France Holding
LIEU-DIT BOIS DES FOSSES
27240 MESNILS-SUR-ITON

Edpr France Holding aux Moulins (22210)
Numéro Siret :79761073000112
Code NAF/APE :3511Z (production d'électricité)
Date d'immatriculation :05/10/2016
Adresse :Edpr France Holding
GIBORNIERE
22210 PLEMET

Edpr France Holding à Ermenonville-la-Grande (28120)
Numéro Siret :79761073000120
Code NAF/APE :6420Z (activités des sociétés holding)
Date d'immatriculation :05/10/2016

Adresse :Edpr France Holding
LES CHAMPS TORS
28120 ERMENONVILLE LA GRANDE

Edpr France Holding à Verteillac (24320)
Numéro Siret :79761073000138
Code NAF/APE :6420Z (activités des sociétés holding)
Date d'immatriculation :05/10/2016
Adresse :Edpr France Holding
LES BAILLARGEAUX
24320 VERTEILLAC

Edpr France Holding à Oigny (21450)
Numéro Siret :79761073000146
Code NAF/APE :3511Z (production d'électricité)
Date d'immatriculation :27/10/2016
Adresse :Edpr France Holding
LA PLAINE
21450 OIGNY

Edpr France Holding à Oigny (21450)
Numéro Siret :79761073000153
Code NAF/APE :3511Z (production d'électricité)
Date d'immatriculation :27/10/2016
Adresse :Edpr France Holding
LA PLAINE
21450 OIGNY

Edpr France Holding à Entrains-sur-Nohain (58410)
Numéro Siret :79761073000161
Code NAF/APE :6420Z (activités des sociétés holding)
Date d'immatriculation :23/11/2016
Adresse :Edpr France Holding
LES USAGES
58410 ENTRAINS SUR NOHAIN

Edpr France Holding à Montloué (02340)

Numéro Siret :79761073000179
Code NAF/APE :3511Z (production d'électricité)
Date d'immatriculation :23/11/2016
Adresse :Edpr France Holding
02340 MONTLOUE

Edpr France Holding à Bersac-sur-Rivalier (87370)
Numéro Siret :79761073000187
Code NAF/APE :6420Z (activités des sociétés holding)
Date d'immatriculation :23/11/2016
Adresse :Edpr France Holding
PUY DE VIEILLE
87370 BERSAC SUR RIVALIER

Edpr France Holding à Entrains-sur-Nohain (58410)
Numéro Siret :79761073000195
Code NAF/APE :3511Z (production d'électricité)
Date d'immatriculation :23/11/2016
Adresse :Edpr France Holding
LES USAGES 2
58410 ENTRAINS SUR NOHAIN

Edpr France Holding à Bersac-sur-Rivalier (87370)
Numéro Siret :79761073000203
Code NAF/APE :3511Z (production d'électricité)
Date d'immatriculation :23/11/2016
Adresse :Edpr France Holding
PUY DE VIEILLE 2
87370 BERSAC SUR RIVALIER

Edpr France Holding à Saint Antoine l'Abbaye (38160)
Numéro Siret :79761073000211
Code NAF/APE :3511Z (production d'électricité)
Date d'immatriculation :23/11/2016
Adresse :Edpr France Holding
LES TARABEUX
38160 SAINT ANTOINE L'ABBAYE

EDP Energie France

Informations sur l'entreprise Edp Energie France
Raison sociale :EDP ENERGIE FRANCE
Numéro Siren :842169773
Numéro Siret :84216977300012 (siège de l'entreprise)
Numéro TVA intracommunautaire :FR92842169773 (en savoir plus)
Greffe :RCS Paris
Code NAF / APE :3511Z (production d'électricité)
Forme juridique :SARL unipersonnelle
Date d'immatriculation :05/07/2018
Commune d'implantation :Paris
Adresse Edp Energie France
Edp Energie France
25 Quai PANHARD ET LEVASSOR
75013 PARIS 13

07/06/2019

**Non dissolution anticipée suite à perte de ½ des capitaux propres
Source :**

**U0479187 AFFICHES PARISIENNES EDP ENERGIE FRANCE SARL au capital de 10.000 €
Siège social : 25, quai Panhard-et-Levassor 75013 PARIS 842 169 773 R.C.S. Paris Par DAU
du 31 mai 2019, il a été décidé de ne pas dissoudre la Société conformément aux dispositions**

de l'art. L. 223-42 du Code de commerce. Dépôt légal au RCS de Paris.

Date de prise d'effet : 31/05/2019

Annonce publiée dans Affiches parisiennes (Les) n°99630 du 07/06/2019
16/09/2018

Création

Type de création : Immatriculation d'une personne morale (B, C, D) suite à création d'un établissement principal

Origine du fond : Création d'un fonds de commerce

Type d'établissement : Etablissement principal

Activité : La production et achat et vente d'énergie, sous forme d'électricité, de gaz naturel et autres, résultant de l'exploitation des installations de la société ou d'autres installations et de la participation aux marchés de l'énergie; fourniture de services énergétiques, fourniture d'énergie et de matériel énergétique, amélioration des installations énergétiques, certification énergétique et exploitation de matériel et systèmes énergétiques

Date d'immatriculation : 06/09/2018

Date de démarrage d'activité : 05/07/2018

Adresse : 25 quai Panhard et Levassor
75013 Paris

Entreprise(s) émettrice(s) de l'annonce

Dénomination : EDP ENERGIE FRANCE

Code Siren : 842169773

Forme juridique : Société à responsabilité limitée (à associé unique)

Mandataires sociaux : Gérant : Carreto Pires Joao, Pedro Manuel

Capital : 10 000,00 €

Adresse : 25 quai Panhard et Levassor
75013 Paris

Annonce légale publiée dans le Bodacc n°20180176 du 16/09/2018
05/09/2018

Création d'entreprise

Source :

T0356833 AFFICHES PARISIENNES Par acte SSP du 5/07/18, il a été constitué la Société suivante : Forme : SARL. Dénomination : EDP ENERGIE FRANCE Objet : La production et achat et vente d'énergie, sous forme d'électricité, de gaz naturel et autres, résultant de l'exploitation des installations de la Société ou d'autres installations et de la participation aux marchés de l'énergie ; fourniture de services énergétiques, fourniture d'énergie et de matériel énergétique, amélioration des

installations énergétiques, certification énergétique et exploitation de matériel et systèmes énergétiques. Siège social : 25, quai Panhard-et-Levassor, 75013 Paris. Durée : 99 ans à compter de son immatriculation au RCS de Paris. Capital : 10.000 €. Gérant : M. PEDRO MANUEL CARRETO PIRES JOAO demeurant Rua da Nau Catrineta, Lote 3.09.01, 4oB 1990-184, Lisbon, Portugal.

Nom : EDP ENERGIE FRANCE

Activité : La production et achat et vente d'énergie, sous forme d'électricité, de gaz naturel et autres, résultant de l'exploitation des installations de la Société ou d'autres installations et de la participation aux marchés de l'énergie ; fourniture de services énergétiques, fourniture d'énergie et de matériel énergétique, amélioration des installations énergétiques, certification énergétique et exploitation de matériel et systèmes énergétiques

Forme juridique : Société à responsabilité limitée (SARL)

Capital : 10 000.00 €

Mandataires sociaux : Nomination de M PEDRO MANUEL CARRETO PIRES JOAO (Gérant)

Date d'immatriculation : 05/07/2018

Date de commencement d'activité : 05/07/2018

Annonce publiée dans Affiches parisiennes (Les) n°99630 du 05/09/2018

Tolbiac 1 Massena Holdings

VENTIENT ENERGY

Ventient Energy Ltd

Ventient Energy Limited operates wind farm power plant. The Company generates electricity from on-shore wind farms. Ventient Energy serves clients in the United Kingdom.

SECTOR

Utilities

INDUSTRY

Utilities

SUB-INDUSTRY

Power Generation

FOUNDED

02/01/2017

ADDRESS

50 Frederick Street Edinburgh, EH2 1EX United Kingdom

PHONE

44-131-243-1380

WEBSITE

www.ventientenergy.com

NO. OF EMPLOYEES

www.ventientenergy.com

Ventient Energy is a renewable energy generation group, currently focused on onshore wind energy. We're already one of the largest independent generators of onshore wind energy in Europe with 1.9GW of installed capacity across 103 wind farms in Belgium, France, Germany, Portugal, Spain and the United Kingdom, with plans to continue growing our portfolio of high-quality assets.

Portfolio de parcs éoliens français

Beaurevoir

Blés d'Or

Bourbriac

Calanhel

Canet-Pont de Salars

Cardiff

Clos Bataille

Dammarie

Escardes

Francourville

Gueltas

Marcellois

Massingy

Montagne Fayel

Monloué

Patay

Petite Pièce

Pièce de Vigne

Plouvien

Preuseville

Prouville

Prouville 2

Quinze Mines

Roman

Saint Alban Henansal

Saint Barnabé

Saint Jacques

Sauvageons

Séгур

Tarzy

Truc de l'Homme

Vallée du Moulin

Varimpré

Vatines

source : <https://renews.biz/51959/ventient-confirms-1gw-wind-interest/>

Ventient Energy has confirmed that it has taken a 49% stake in a 998MW portfolio of wind farms in Belgium, France, Portugal and Spain.

The sale of the 56 projects by Vortex Energy was first announced in December last year, with the buyer then described as an institutional investor advised by JP Morgan Asset Management.

**Ventient Energy is a JP Morgan's European wind energy platform.
EDP Renewables will co-own the wind farms with Ventient.**

The confirmation came on the same day that Ventient opened a new headquarters in Scotland.

Ventient chief executive Mark Jones (pictured) said: “Ventient Energy is already one of the UK’s biggest onshore wind owner-operators.

“Through this ground-breaking step into continental Europe with one of the world’s primary renewable energy groups, we are embarking on the first of our significant growth steps we see ahead of us.

“Our new Edinburgh headquarters are the ideal base to drive this expansion and to deliver stable, long-term return for the funds which support us. We will be looking to grow the team in the months ahead.”

Ventient Energy takes 1GW step into Europe as Scotland’s Energy Minister opens Edinburgh HQ

Ventient Energy

Published Tue, Mar 12, 2019 06:24 EDT

56 projects in Portugal, Spain, France and Belgium - totalling 1GW - to be managed by Ventient Energy's Scottish team

Scottish Energy Minister Paul Wheelhouse opens flagship European HQ in Edinburgh

New jobs to follow as the business continues to grow

Leading UK wind farm owner Ventient Energy has commenced a significant expansion into Europe as Scotland’s Energy Minister Paul Wheelhouse opens their Edinburgh HQ.

The firm has taken a 49 percent stake in a 1GW wind generation portfolio across Spain, Portugal, France and Belgium.

In what is described as a ‘vote of confidence in the future of onshore wind’ by Scottish Energy Minister Paul Wheelhouse, the Edinburgh firm will now manage 56 mainland Europe projects alongside its UK portfolio which currently comprises nearly 690MW installed capacity across 34 wind farms country-wide.

The European deal – which was announced to markets late last year – underscores Ventient Energy’s stated ambition to grow significantly in the years ahead.

Today [Tuesday] Paul Wheelhouse MSP, Scotland’s Minister for Energy, Connectivity and the Islands, officially opened Ventient Energy’s new flagship headquarters in Edinburgh.

Mr Wheelhouse said:

“Ventient Energy’s expansion is a vote of confidence in the future of onshore wind energy in Scotland, and I am delighted they have chosen Edinburgh as the location for their new headquarters.

“Onshore wind remains the lowest cost electricity generation at scale, has already made a very welcome contribution to meeting Scotland’s and the UK’s greenhouse emissions target, and remains vitally important to our decarbonisation ambitions. In 2017, Scotland was able to meet the equivalent to 70.1 percent of our electricity demand from renewable sources, largely driven by onshore wind which had an operational capacity of over 7.7 GW in Scotland at the start of 2019, with more in the pipeline.”

Ventient Energy is backed by a wide group of pension-funds, including Scottish public sector funds, which together represent over 25 million families.

These funds have taken a 49 percent stake in a 998MW European portfolio – previously owned by German wind projects developer Vortex Energy – and will co-own the 56 projects alongside Portuguese renewables multi-national EDP Renewables.

Ventient Energy CEO Mark Jones [pictured] said:

“Ventient Energy is already one of the UK’s biggest onshore wind owner-operators. Through this ground-breaking step into continental Europe with one of the world’s primary renewable energy groups, we are embarking on the first of our significant growth steps we see ahead of us.

“Our new Edinburgh headquarters are the ideal base to drive this expansion and to deliver stable, long-term return for the funds which support us. We will be looking to grow the team in the months ahead.

“We are delighted that Mr Wheelhouse has opened our new offices and we look forward to working closely with the Scottish Government to help deliver sustainable growth in the UK onshore wind sector in the years ahead.”

Autre source :

<https://agilitypr.news/Ventient-Energy-takes-1GW-step-into-Euro-2470>

Parc éolien de Chaourse SAS

Présentation de la société PARC EOLIEN DE CHAOURSE SAS

PARC EOLIEN DE CHAOURSE SAS, société par actions simplifiée à associé unique est en activité depuis 9 ans.

Localisée à VERSAILLES (78000), elle est spécialisée dans le secteur d'activité de la production d'électricité.

Sur l'année 2018 elle réalise un chiffre d'affaires de 3 490 900,00 €.

Le total du bilan a diminué de 4,97 % entre 2017 et 2018.

Societe.com recense 5 établissements et le dernier événement notable de cette entreprise date du 02-01-2019.

Margaux DELAHAIE, est président de la société PARC EOLIEN DE CHAOURSE SAS.

Renseignements juridiques

Statut RCS Immatriculée au RCS le 19-01-2011

Statut INSEE Enregistrée à l'INSEE le 10-12-2010

Dénomination PARC EOLIEN DE CHAOURSE SAS

Adresse 7 RUE DU PARC DE CLAGNY 78000 VERSAILLES

SIREN 529 635 377

SIRET (siege) 52963537700052

Activité (Code NAF ou APE) Production d'électricité (3511Z)

Forme juridique SASU Société par actions simplifiée à associé unique

Date immatriculation RCS 19-01-2011

Capital social : 6 105 210,00 €

Chiffre d'affaires 2018 3 490 900.00 €

Bilan Actif PARC EOLIEN DE CHAOURSE SAS

Vous souhaitez vous renseigner sur la santé de cette entreprise ? Les experts Societe.com ont créé pour vous les packs essentiels. Les documents les plus importants à tarif spécial pour vous faire rapidement une idée sur le profil et la situation financière de la société PARC EOLIEN DE CHAOURSE SAS.

Date de clôture	31-12-2018	31-12-2017	Variation
Durée de l'exercice	12 mois	12 mois	12 mois
Devise €	€	- - -	
Actif immobilisé net	25 921 600	27 402 100	-5,40 %
immobilisations incorporelles	0	0	0,00 %
immobilisations corporelles	25 921 600	27 402 100	-5,40 %
immobilisations financières	0	0	0,00 %
(amortissements et provisions)		+ de détails	+ de détails + de détails
Actif circulant net	820 800		10,81 %
stocks et en-cours	0 0		0,00 %

créances	423 000	720 300	-41,27 %
disponibilités : trésorerie	397 800	20 300	1859,61 %
(Provisions) + de détails	+ de détails	+ de détails	+ de détails
Total actif	26 746 000	28 143 800	-4,97 %

Bilan Passif PARC EOLIEN DE CHAOURSE SAS

Dans la partie « Passif » du Bilan apparaît tout ce que l'entreprise PARC EOLIEN DE CHAOURSE SAS doit en date 31-12-2018. Tous ces éléments dus par l'entreprise, ses dettes, sont classés par ordre décroissant d'échéance. En haut, les dettes les moins urgentes à rembourser comme l'argent que l'entreprise doit à ses associés (capitaux propres). Tout en bas, les dettes exigibles dans un délai court (factures à payer, salaires, taxes, ...).

Date de clôture	31-12-2018	31-12-2017	Variation	
Durée de l'exercice	12 mois	12 mois	12 mois	
Devise €	€	-		
Capitaux propres	7 253 800	7 287 300	-0,46 %	
écarts, réserves et autres fonds propres.	+ de détails	+ de détails	+ de détails	
Provisions	860 200	661 500	30,04 %	
Dettes	18 632 100	20 195 000	-7,74 %	
dettes financières et emprunts		18 352 700	19 958 600	-8,05 %
dettes fournisseurs	246 100	215 400	14,25 %	
dettes fiscales et sociales	33 300	21 000	58,57 %	
autres dettes (comptes courants, ...)	0	0	0,00 %	
Compte de régularisation passif	0	0	0,00 %	
Total passif	26 746 000		-4,97 %	

Compte de résultat PARC EOLIEN DE CHAOURSE SAS

Ce compte de résultat est une synthèse qui permet de visualiser rapidement la performance de l'entreprise PARC EOLIEN DE CHAOURSE SAS sur les 12 mois de son exercice clôturé le 31-12-2018. Il répertorie tout ce que l'entreprise a gagné au cours de l'année, ses produits et tout ce que l'entreprise a dépensé, ses charges. En bas, la soustraction de tous les types de produits moins tous les types de charges donne le résultat net 2018 de l'entreprise PARC EOLIEN DE CHAOURSE SAS, qui peut être un bénéfice ou une perte.

Date	31-12-2018	31-12-2017	Variation
Durée	12 mois	12 mois	12 mois
Devise €	€	-	
Chiffre d'affaires	3 490 900	3 232 900	7,98 %
dont export	0	0	0,00 %
Production *	3 490 900	3 232 900	7,98 %
Valeur ajoutée (VA)	2 832 000	2 749 600	3,00 %
Charges de personnel + de détails	+ de détails	+ de détails	+ de détails
Excédent d'exploitation (EBE)	2 610 800	2 580 400	1,18 %
Résultat d'exploitation	1 099 400	1 089 700	0,89 %
RCAI	-33 600	48 300	-169,57 %
Impôts, participation salariale	+ de détails	+ de détails	+ de détails
Résultat net	-873 100	-1 046 500	16,57 %
Effectif moyen	Non précise	-1	0,00 %

Eole Arrouaise

Informations sur l'entreprise Eole Arrouaise

Raison sociale :EOLE ARROUAISE

Numéro Siren :529010407

Numéro Siret :52901040700037 (siège de l'entreprise)

Numéro TVA intracommunautaire :FR71529010407 (en savoir plus)

Greffe :RCS Paris

Code NAF / APE :3511Z (production d'électricité)

Forme juridique :Société par actions simplifiée à associé unique ou société par actions simplifiée unipersonnelle

Date d'immatriculation :02/12/2010

Taille d'entreprise :PME

Nombre d'établissements :1 (hors siège social)

Commune d'implantation :Paris

Adresse Eole Arrouaise

Eole Arrouaise

127 Rue AMELOT

75011 PARIS 11

Bilan gratuit Eole Arrouaise

Compte de résultat

Exercice clos au 31/12/2018 (12 mois)

Total des produits d'exploitation 1 737 541 €

- dont chiffre d'affaires net 1 737 540 €

Total des charges d'exploitation 1 093 011 €

Résultat d'exploitation (Rex / EBIT) 644 530 €

Résultat financier -546 835 €

Résultat courant avant impôts (RCAI) 97 695 €

Résultat exceptionnel -13 455 €

Bénéfice ou perte 84 240 €

Actif

Exercice clos au 31/12/2018 (12 mois)

Actif immobilisé 9 336 571 €

Actif circulant 1 236 671 €

Total actif 10 573 242 €

Passif

Exercice clos au 31/12/2018 (12 mois)

Capitaux propres 246 709 €

- dont capital social ou individuel 4 000 €

Provisions pour risques et charges 200 000 €

Dettes 10 126 533 €

Total passif 10 573 242 €

Code Siren : 529010407

Forme juridique : Société par actions simplifiée (à associé unique)

Mandataires sociaux : Commissaire aux comptes titulaire partant : ERNST & YOUNG ET AUTRES, nomination du Commissaire aux comptes titulaire : ERNST & YOUNG AUDIT, Commissaire aux comptes suppléant partant : AUDITEX

Capital : 4 000,00 €

Annonce légale publiée dans le Bodacc n°20170104 du 01/06/2017

Un coup d'accordéon

01/12/2015

Modification du Capital social, reconstitution de l'actif net / des capitaux propres, non dissolution anticipée suite à perte de ½ des capitaux propres

Source :

11984904 LEPUBLICATEUR LEGAL EOLE ARROUAISE S.A.S. au capital de 4.000 € Siège social : 127, rue Amelot 75011 Paris 529 010 407 RCS PARIS Le 30/10/2015, l'Associé unique a : décidé d'augmenter le capital d'un montant de 240.900 €, par la création et l'émission de 24.090 actions nouvelles, d'un montant nominal de 10 € chacune, portant ainsi le capital à 244.900 € ; constaté la réalisation définitive de l'augmentation de capital de 240.900 €, portant ainsi le capital à 244.900 € ; décidé de réduire le capital de la société, par apurement des pertes cumulées, ceci par voie d'annulation de 24.090 actions de 10 € de valeur nominale chacune. Cette réduction de capital a pour effet de réduire le capital, de 244.090 € à 4.000 € ; constaté que, du fait des décisions ciavant, les cap taux propres de la Société étaient redevenus supérieurs à la moitié du nouveau capital social et sont donc reconstitués. RCS de Paris. Pour avis
Capital : 4 000.00 €

Date de prise d'effet : 30/10/2015

Dénomination : EOLE ARROUAISE

Type d'établissement : Société par actions simplifiées unipersonnelle (SASU)

Code Siren : 529010407

Adresse : 127 Rue Amelot 75011 PARIS 11

Annonce publiée dans Echos (Les) / Le Publicateur Légal - La Vie Judiciaire n°99780 du 01/12/2015

Etablissement

Eole Arrouaise à Beaufort (02110)

Numéro Siret :52901040700029
Code NAF/APE :3511Z (production d'électricité)
Date d'immatriculation :16/12/2010
Adresse :Eole Arrouaise
BOSQUET MISERE
02110 BEAUREVOIR

GLENNMONT PARTNERS

Glennmont Clean Energy Cooperatief UA.

Portfolio français

French Wind 4 : 25 MW dans le nord
French Wind 5 : 22 MW dans le nord
French Wind 6 : 18 MW en champagne ardenne
French Wind 7 : 20 MW dans le nord-est
French Wind 7 : 16,8 MW en 2019

Glennmont Partners cherche à investir davantage dans l'infrastructure d'énergie propre grâce à une série de mesures de financement, à savoir le Fonds I (2010) et le Fonds II (2013), qui sont entièrement investis, et maintenant un nouveau troisième Fonds (2017). Affirmé être l'un des plus grands investisseurs européens, l'annonce intervient à la suite du portefeuille éolien italien de 245 MW de Glennmont en octobre et du refinancement de la centrale de biomasse à paille de Sleaford en septembre - pour un montant d'environ 340 millions d'euros de capitaux levés en 2017.

Glennmont cherche à investir dans le solaire photovoltaïque, l'éolien offshore et onshore, la bioénergie et l'hydroélectricité à petite échelle à travers l'EEE en investissant 500 MW dans le portefeuille de l'énergie propre.

Le PDG de Glennmont, Joost Bergsma, a déclaré: «Glennmont continue de croire que le marché de l'énergie propre est attrayant pour les investisseurs et ravi d'avoir élargi sa capacité d'investissement nous permettant de continuer à trouver et à offrir de la valeur à travers un portefeuille diversifié d'actifs de production d'électricité. Lorsque nous avons créé Glennmont en 2007, nous étions convaincus que notre concentration sur les investissements dans les infrastructures d'énergie propre nous permettrait d'établir la norme pour l'industrie des énergies propres. Nos équipes d'investissement et de gestion d'actifs travaillent ensemble pour identifier, sécuriser et ajouter de la valeur à certains des meilleurs actifs de production d'énergie propre en Europe. »

Les investisseurs belligérants craignent une baisse des bénéfices car les programmes gouvernementaux ne parviennent pas à promouvoir les énergies propres, ce qui entraîne une forte baisse des coûts de l'énergie renouvelable produite, ce qui permet au Corporate PPA d'entrer sur le marché par de nouvelles routes.

Le fonds d'investissement pour l'énergie propre basé au Royaume-Uni lève 200 millions d'euros
Priyanka Shrestha

Un groupe d'investisseurs basé à Londres et axé sur l'investissement dans des projets d'infrastructure d'énergie propre en Europe a levé 200 millions d'euros (172,2 millions de livres sterling) pour son deuxième fonds. Le fonds durera dix ans, dans le but de lever jusqu'à 450 millions d'euros (387,4 millions de livres sterling), a déclaré Glennmont Partners, nouvellement fondée, dans un communiqué.

FALCK ENERGIES RENOUVELABLES

Falck est la filiale de la société italienne Falck Renewables Spa cotée à la bourse italienne.

source :

<https://www.greenunivers.com/2018/12/falck-renewables-se-renforce-dans-leolien-francais-193647/>

Falck Renewables se renforce dans l'éolien français
Par Jean-Philippe Pié -10 décembre 2018

L'italien Falck Renewables va faire l'acquisition de cinq fermes éoliennes hexagonales détenues par le fonds infrastructures Glennmont Partners, soit 56 MW de puissance pour un montant de 37 M€. L'opération porte sur les parcs de Bois Ballay (Mareuil-sur-Arnon dans le Cher, 12,5 MW), Mazeray (Charente-Maritime, 12,5 MW), **Noyales (Aisne, 12,5 MW)**, un actif de la société Eol Team de 12 MW et le parc Les Coudrays à Sainte-Thorette (Cher) de 10 MW.

Source ;

<https://www.glennmont.com/glennmont-agrees-sale-of-french-wind-portfolio-in-e37m-deal/>

7/12/2018

Glennmont Partners a accepté de céder un portefeuille de cinq parcs éoliens terrestres dans le nord-est et l'ouest de la France, totalisant une capacité installée de 59,5 MW, à une filiale à 100% de Falck Renewables SpA, une société cotée à la bourse italienne. La contrepartie de la vente est de 37 millions d'euros, l'acquéreur intervenant sur les facilités de crédit existantes du projet en place.

Les cinq parcs éoliens terrestres, Bois Ballay (12,5 MW), Les Coudrays (10 MW), Mazeray (12,5 MW), Eol Team (12 MW) et **Noyales (12,5 MW)**, ont commencé à fonctionner entre 2006 et 2013. Le désinvestissement devrait être clôturé début 2019.

Glennmont Partners est l'un des plus grands gestionnaires de fonds d'Europe qui se concentre exclusivement sur l'investissement dans des infrastructures d'énergie propre. La vente continue de démontrer le désinvestissement réussi du Fonds pour l'énergie propre de Glennmont Europe I (le «Fonds»), qui a été entièrement investi dans 14 projets dans cinq régions.

Le Fonds a combiné ses investissements dans les marchés de l'éolien terrestre, du solaire PV et de la bioénergie. Il fait suite à l'annonce récente de la vente des projets solaires photovoltaïques portugais

du Fonds à Cubico Sustainable Investments en septembre et à l'acquisition par Glennmont du projet Goudelancourt en octobre, un parc éolien de 16,8 MW situé dans le nord de la France. Les prochains désinvestissements à venir pour le Fonds concernent le solaire français, l'éolien et le solaire italien, l'éolien et la biomasse au Royaume-Uni et en Irlande.

Peter Dickson, un partenaire fondateur de Glennmont Partners, a déclaré: «Nous sommes très encouragés par cette transaction et par l'attractivité de nos actifs français pour les investisseurs à la recherche d'une centrale électrique stable, à rendement et à risque financier. Au cours des 10 dernières années, Glennmont a activement constitué un très vaste portefeuille mixte d'énergies renouvelables. Les investisseurs peuvent espérer davantage de la même chose en 2019, en France et ailleurs. »

Toni Volpe, PDG de Falck Renewables, a déclaré: «Cette acquisition apporte la solidité nécessaire à notre présence en France, l'un des marchés les plus attractifs sur lesquels nous opérons. Nous atteindrons près de 100MW installés en France, avec un portefeuille d'actifs et de technologies de turbines sur lesquels nous pourrions continuer à construire en termes d'optimisation industrielle et d'extraction de valeur à long terme.

EOLE SAINT-QUENTIN NORD

Même profil que Eole Arrouaise : Porté par CEF Vento, dissoute au profit de Falck Energies Renouvelables, holding filiale de Falck Renewables Spa italienne cotée en bourse.

Informations sur l'entreprise Eole Saint Quentin Nord

Raison sociale :EOLE SAINT QUENTIN NORD

Numéro Siren :511887648

Numéro Siret :51188764800059 (siège de l'entreprise)

Numéro TVA intracommunautaire :FR84511887648 (en savoir plus)

Greffe :RCS Paris

Code NAF / APE :3511Z (production d'électricité)

Forme juridique :Société par actions simplifiée à associé unique ou société par actions simplifiée unipersonnelle

Date d'immatriculation :07/04/2009

Taille d'entreprise :PME

Nombre d'établissements :1 (hors siège social)

Commune d'implantation :Paris

Adresse Eole Saint Quentin Nord

Eole Saint Quentin Nord

127 Rue AMELOT

75011 PARIS 11

Compte de résultat

Exercice clos au 31/12/2018 (12 mois)

Total des produits d'exploitation 2 044 318 €

- dont chiffre d'affaires net 2 044 317 €

Total des charges d'exploitation 1 432 388 €

Résultat d'exploitation (Rex / EBIT) 611 930 €
Résultat financier -446 739 €
Résultat courant avant impôts (RCAI) 165 191 €
Résultat exceptionnel 826 839 €
Bénéfice ou perte 992 030 €

Actif

Exercice clos au 31/12/2018 (12 mois)
Actif immobilisé 5 972 752 €
Actif circulant 1 654 084 €
Total actif 7 626 835 €

Passif

Exercice clos au 31/12/2018 (12 mois)
Capitaux propres -86 029 €
- dont capital social ou individuel 100 000 €
Provisions pour risques et charges 320 000 €
Dettes 7 392 864 €
Total passif 7 626 835 €

25/04/2018

Non dissolution anticipée suite à perte de ½ des capitaux propres

Source :

T0315303 AFFICHES PARISIENNES EOLE SAINT QUENTIN NORD Société par actions simplifiée Au capital de 100.000 euros Siège social : 127, rue Amelot 75011 PARIS 511 887 648 R.C.S. Paris Lors des décisions de l'Associé unique du 30 mars 2018, il a été décidé, conformément à l'article L. 225-248 du Code de commerce, qu'il n'y avait pas lieu à dissolution par anticipation de la Société bien que les capitaux propres soient devenus inférieurs à la moitié du capital social.
Date de prise d'effet : 30/03/2018

Annonce publiée dans Affiches parisiennes (Les) n°99630 du 25/04/2018

02/05/2017 : un coup d'accordéon

Réduction puis augmentation de capital social

Source :

Descriptif : 12048525W LE PUBLICATEUR LEGAL EOLE SAINT QUENTIN NORD Société par actions simplifiée au capital de 100.000 euros Siège social : 127, rue Amelot 75011 Paris 511 887 648 R.C.S. Paris Le 28 avril 2017, l'associé unique a : décidé d'augmenter le capital social d'un montant de 510.000 euros, par la création et l'émission de 51.000 actions nouvelles, d'un montant nominal de 10 euros chacune, portant ainsi le capital à 610.000 euros ; a constaté la réalisation définitive de l'augmentation de capital de 510.000 euros, portant ainsi le capital social à 610.000 euros ; décidé de réduire le capital social de la Société, par apurement des pertes cumulées, ceci par voie d'annulation de 51.000 actions de 10 euros de valeur nominale chacune. Cette réduction de capital a pour effet de réduire le capital, de 610.000 euros à 100.000 euros. Pour avis R.C.S. Paris

Dénomination : EOLE SAINT QUENTIN NORD

Type d'établissement : Société par actions simplifiée (SAS)

Code Siren : 511887648
Adresse : 127 Rue Amelot 75011 PARIS 11
Capital : 100 000.00 €

Annonce publiée dans Echos (Les) / Le Publicateur Légal - La Vie Judiciaire n°99780 du
02/05/2017

Etablissement

Eole Saint Quentin Nord à Saint-Quentin (02100)
Numéro Siret :51188764800026
Code NAF/APE :3511Z (production d'électricité)
Date d'immatriculation :27/05/2009
Adresse :Eole Saint Quentin Nord
160 CROIX VINCHON
02100 SAINT QUENTIN

Parc éolien de Fresnoy-Brancourt

Revendu par Epuron à BKW

Informations sur l'entreprise Parc Eolien De Fresnoy Brancourt
Raison sociale :PARC EOLIEN DE FRESNOY BRANCOURT
Numéro Siren :488881418
Numéro Siret :48888141800062 (siège de l'entreprise)
Numéro TVA intracommunautaire :FR95488881418 (en savoir plus)
Greffé :RCS Paris
Code NAF / APE :3511Z (production d'électricité)
Forme juridique :SAS, société par actions simplifiée
Date d'immatriculation :24/02/2006
Taille d'entreprise :PME
Nombre d'établissements :1 (hors siège social)
Commune d'implantation :Paris
Adresse Parc Eolien De Fresnoy Brancourt
Parc Eolien De Fresnoy Brancourt
13 Rue TAITBOUT
75009 PARIS 9

Bilan gratuit Parc Eolien De Fresnoy Brancourt

Compte de résultat

Exercice clos au 31/12/2018 (12 mois)
Total des produits d'exploitation 2 792 068 €
- dont chiffre d'affaires net 2 792 068 €

Total des charges d'exploitation 1 463 398 €
Résultat d'exploitation (Rex / EBIT) 1 328 669 €
Résultat financier -477 126 €
Résultat courant avant impôts (RCAI) 851 543 €
Résultat exceptionnel -3 553 €
Impôts sur les bénéfices (IS) 256 956 €
Bénéfice ou perte 591 034 €

Actif

Exercice clos au 31/12/2018 (12 mois)
Actif immobilisé 15 676 281 €
Actif circulant 4 923 987 €
Total actif 20 600 268 €

Passif

Exercice clos au 31/12/2018 (12 mois)
Capitaux propres 1 244 845 €
- dont capital social ou individuel 37 000 €
Provisions pour risques et charges 550 782 €
Dettes 18 804 641 €
Total passif 20 600 268 €

LIEU DE PRODUCTION DU PARC EOLIEN à Fresnoy-le-Grand (02230)

Enseigne :LIEU DE PRODUCTION DU PARC EOLIEN

Numéro Siret :48888141800021

Code NAF/APE :2711Z (fabrication de moteurs, génératrices et transformateurs électriques)

Date d'immatriculation :16/04/2007

Adresse :Parc Eolien De Fresnoy Brancourt

Lieu-dit LES LONGS ARROIEMENTS ZA 66

02230 FRESNOY LE GRAND

Code NAF erroné

BKW Energie AG

M. Martin, Georg PAPARIC, domicilié c/o BKW Energie AG, Viktoriaplatz 2, 3013 Berne, Suisse, en qualité de Directeur Général

Le groupe BKW est une entreprise spécialisée dans l'énergie et les infrastructures qui siège à Berne. Présent à l'international, il emploie environ 10'000 collaborateurs. Grâce à un réseau de sociétés et de compétences, il propose à ses clients une vaste gamme de solutions globales. Ainsi, il planifie, construit et exploite des infrastructures de production d'énergie et d'approvisionnement pour les entreprises, les particuliers et les services publics et propose des modèles commerciaux numériques dans le domaine des énergies renouvelables. Le portefeuille du groupe BKW s'étend aujourd'hui de la planification et du conseil en ingénierie pour les projets dans le domaine de

l'énergie, des infrastructures et de l'environnement aux offres intégrées dans la technique du bâtiment en passant par la construction, les services et la maintenance de réseaux d'énergie, de télécommunication, de transport et d'eau.

FERME EOLIENNE DE NOYALES

Créée par le groupe CEF Vento (rue Amelot 75011 PARIS) dissout dans Falck Energies Renouvelables à Rennes.

Informations sur l'entreprise Ferme Eolienne De Noyales
Raison sociale :FERME EOLIENNE DE NOYALES
Numéro Siren :491417028
Numéro Siret :49141702800041 (siège de l'entreprise)
Numéro TVA intracommunautaire :FR88491417028 (en savoir plus)
Greffe :RCS Rennes
Code NAF / APE :3511Z (production d'électricité)
Forme juridique :SAS, société par actions simplifiée
Date d'immatriculation :06/07/2006
Taille d'entreprise :PME
Nombre d'établissements :1 (hors siège social)
Commune d'implantation :Rennes (Ille-et-Vilaine)
Adresse Ferme Eolienne De Noyales
Ferme Eolienne De Noyales
5 Rue JEAN MACE
35700 RENNES

Compte de résultat

Exercice clos au 31/12/2018 (12 mois)
Total des produits d'exploitation 2 210 070 €
- dont chiffre d'affaires net 1 890 881 €
Total des charges d'exploitation 2 799 502 €
Résultat d'exploitation (Rex / EBIT) -589 432 €
Résultat financier -339 703 €
Résultat courant avant impôts (RCAI) -929 135 €
Résultat exceptionnel 924 998 €
Bénéfice ou perte -4 138 €

Actif

Exercice clos au 31/12/2018 (12 mois)
Actif immobilisé 6 392 632 €
Actif circulant 1 917 294 €
Total actif 8 309 926 €

Passif

Exercice clos au 31/12/2018 (12 mois)
Capitaux propres -836 348 €
- dont capital social ou individuel 37 000 €
Provisions pour risques et charges 200 000 €
Dettes 8 946 275 €
Total passif 8 309 926 €

Etablissements

Ferme Eolienne De Noyales à Strasbourg (67000)
Etablissement fermé le 01/12/2017
Numéro Siret :49141702800017
Code NAF/APE :3511Z (production d'électricité)
Date d'immatriculation :06/07/2006
Adresse :Ferme Eolienne De Noyales
20 Avenue DE LA PAIX
67000 STRASBOURG

Ferme Eolienne De Noyales à Noyales (02120)
Numéro Siret :49141702800025
Code NAF/APE :3511Z (production d'électricité)
Date d'immatriculation :01/07/2007
Adresse :Ferme Eolienne De Noyales
LA VALLEE THOMAS
02120 NOYALES

Ferme Eolienne De Noyales à Paris (75011)
Etablissement fermé le 01/01/2020
Numéro Siret :49141702800033
Code NAF/APE :3511Z (production d'électricité)
Date d'immatriculation :01/12/2017
Adresse :Ferme Eolienne De Noyales
127 Rue AMELOT
75011 PARIS 11

Falck Renewables

Falck Renewables S.p.A. (former name: Actelios) is a renewable energy company based in Milan, Italy. It has an installed capacity of 1,123 MW in Italy, UK, France, Spain, the US, Norway and Sweden. Its activities include the development, financing, construction and operational management of renewable energy plants. Through the expertise of the Vector Cuatro Group, Falck Renewables also offers services along the entire value chain of plants.

Falck Renewables is listed in the STAR segment of the Milan Stock Exchange and is included in the FTSE Italia Mid Cap index.

History

In 2002, the Falck Group's Actelios company, which focuses on the renewable energy market, was founded and listed on the Milan Stock Exchange. In 2010, all the Falck Group's renewable energy production activities were consolidated within Actelios, which changed its name to Falck Renewables S.p.A.

In 2014, through the acquisition of Vector Cuatro, Falck Renewables entered the market of asset management and technical advisory services for photovoltaic and wind power plants.

Ferme éolienne de Hauteville 1

Groupe Volswind à Plaisir et Glennmont holding

Informations sur l'entreprise Ferme Eolienne De Hauteville 1
Raison sociale :FERME EOLIENNE DE HAUTEVILLE 1
Numéro Siren :483135190
Numéro Siret :48313519000039 (siège de l'entreprise)
Numéro TVA intracommunautaire :FR57483135190 (en savoir plus)
Greffe :RCS Versailles
Code NAF / APE :3511Z (production d'électricité)
Forme juridique :SAS, société par actions simplifiée
Date d'immatriculation :06/06/2005
Taille d'entreprise :Grande entreprise
Nombre d'établissements :1 (hors siège social)
Commune d'implantation :Plaisir (Yvelines)
Adresse Ferme Eolienne De Hauteville 1
Ferme Eolienne De Hauteville 1
425 Rue HENRI BARBUSSE
78370 PLAISIR

Compte de résultat

Exercice clos au 31/08/2018 (12 mois)
Total des produits d'exploitation 2 104 081 €
- dont chiffre d'affaires net 2 102 574 €
Total des charges d'exploitation 2 121 188 €
Résultat d'exploitation (Rex / EBIT) -17 107 €
Résultat financier -306 904 €
Résultat courant avant impôts (RCAI) 82 289 €
Résultat exceptionnel 730 802 €
Bénéfice ou perte 626 998 €

Actif

Exercice clos au 31/08/2018 (12 mois)
Actif immobilisé 9 124 069 €

Actif circulant 180 399 €
Total actif 9 304 468 €

Passif

Exercice clos au 31/08/2018 (12 mois)
Capitaux propres 6 678 557 €
- dont capital social ou individuel 3 990 145 €
Provisions pour risques et charges 250 000 €
Dettes 2 375 911 €
Total passif 9 304 468 €

Etablissement :

Ferme Eolienne De Hauteville 1 à Hauteville (02120)
Numéro Siret :48313519000021
Code NAF/APE :3511Z (production d'électricité)
Date d'immatriculation :01/07/2007
Adresse :Ferme Eolienne De Hauteville 1
DIONNE
02120 HAUTEVILLE

Ferme éolienne de Hauteville 2

Groupe Volswind à Plaisir et Glenmont holding

Informations sur l'entreprise Ferme Eolienne De Hauteville 2
Raison sociale :FERME EOLIENNE DE HAUTEVILLE 2
Numéro Siren :444882872
Numéro Siret :44488287200047 (siège de l'entreprise)
Numéro TVA intracommunautaire :FR20444882872 (en savoir plus)
Greffe :RCS Versailles
Code NAF / APE :3511Z (production d'électricité)
Forme juridique :SAS, société par actions simplifiée
Date d'immatriculation :02/01/2003
Taille d'entreprise :Grande entreprise
Nombre d'établissements :1 (hors siège social)
Commune d'implantation :Plaisir (Yvelines)
Adresse Ferme Eolienne De Hauteville 2
Ferme Eolienne De Hauteville 2
425 Rue HENRI BARBUSSE
78370 PLAISIR

Compte de résultat

Exercice clos au 31/08/2018 (12 mois)

Total des produits d'exploitation	2 000 105 €
- dont chiffre d'affaires net	1 973 693 €
Total des charges d'exploitation	1 778 789 €
Résultat d'exploitation (Rex / EBIT)	221 316 €
Résultat financier	-86 703 €
Résultat courant avant impôts (RCAI)	134 613 €
Résultat exceptionnel	728 537 €
Bénéfice ou perte	863 150 €

Actif

Exercice clos au 31/08/2018 (12 mois)

Actif immobilisé	8 858 821 €
Actif circulant	159 987 €
Total actif	9 018 807 €

Passif

Exercice clos au 31/08/2018 (12 mois)

Capitaux propres	6 342 075 €
- dont capital social ou individuel	3 772 987 €
Provisions pour risques et charges	250 000 €
Dettes	2 426 732 €
Total passif	9 018 807 €

Etablissement :

Ferme Eolienne De Hauteville 2 à Hauteville (02120)
Numéro Siret :44488287200039
Code NAF/APE :3511Z (production d'électricité)
Date d'immatriculation :01/07/2007
Adresse :Ferme Eolienne De Hauteville 2
LES GRANDS RIEZ
02120 HAUTEVILLE

SAS PLEIN VENT STE SIMON RIOLS

Parc éolien installé sur l'ancienne base de l'OTAN à Artemps

Présentation de la société PLEIN VENT STE SIMON RIOLS

PLEIN VENT STE SIMON RIOLS, société par actions simplifiée à associé unique est active depuis 17 ans.

Implantée à COURBEVOIE (92400), elle est spécialisée dans le secteur d'activité de la production d'électricité.

Sur l'année 2018 elle réalise un chiffre d'affaires de 2 046 900,00 €.

Le total du bilan a diminué de 53,18 % entre 2017 et 2018.

Societe.com recense 7 établissements et le dernier événement notable de cette entreprise date du 27-07-2018.

EDF Renouvelables France est président de la société PLEIN VENT STE SIMON RIOLS.

Renseignements juridiques

Statut RCS Immatriculée au RCS le 26-05-2003

Statut INSEE Enregistrée à l'INSEE le 12-05-2003

Dénomination PLEIN VENT STE SIMON RIOLS

Adresse 100 ESP DU GENERAL DE GAULLE 92400 COURBEVOIE

Téléphone

Afficher le numéro

SIREN448 717 546

SIRET (siege) 44871754600064

N° de TVA Intracommunautaire

Obtenir le numéro de TVA

Voir PLUS +

Activité (Code NAF ou APE)

Production d'électricité (3511Z)

Du 25-11-2008

à aujourd'hui

11 ans, 6 mois et 9 jours

Production d'électricité (3511Z)

Du XX-XX-XXXX

au XX-XX-XXXX

X ans, XX mois et XX jours

P..... (4.....)

Logo Societe Plus

Accédez aux données historiques en illimité et sans publicité.

Voir PLUS +

Forme juridique

SASU Société par actions simplifiée à associé unique

Du 07-10-2014

à aujourd'hui

5 ans, 7 mois et 28 jours

SASU Société par actions simplifiée à associé unique
Du XX-XX-XXXX

au XX-XX-XXXX

XX ans, X mois et XX jours

S.....

Logo Societe Plus

Accédez aux données historiques en illimité et sans publicité.

Date immatriculation RCS 26-05-2003

Statuts constitutifs

Date de dernière mise à jour 01-06-2020

Unités non employeuses (pas de salarié au cours de l'année de référence et pas d'effectif au 31/12).

Capital social : 202 200,00 €

Chiffre d'affaires 2018 2 046 900.00 €

Bilan Actif PLEIN VENT STE SIMON RIOLS

Vous souhaitez vous renseigner sur la santé de cette entreprise ? Les experts Societe.com ont créé pour vous les packs essentiels. Les documents les plus importants à tarif spécial pour vous faire rapidement une idée sur le profil et la situation financière de la société PLEIN VENT STE SIMON RIOLS.

Date de clôture	31-12-2018	31-12-2017	Variation
Durée de l'exercice	12 mois	12 mois	12 mois
Devise €	€	- - -	
Actif immobilisé net	308 700	806 700	-61,73 %
immobilisations incorporelles	0	0	0,00 %
immobilisations corporelles	167 200	390 600	-57,19 %
immobilisations financières	141 500	416 100	-65,99 %
(amortissements et provisions)		+ de détails	+ de détails + de détails
Actif circulant net	513 400		-46,34 %
stocks et en-cours	0	0	0,00 %
créances	287 200	744 300	-61,41 %
disponibilités : trésorerie	226 200	212 500	6,45 %
(Provisions)	+ de détails	+ de détails	+ de détails
Total actif	828 400	1 769 400	-53,18 %

Bilan Passif PLEIN VENT STE SIMON RIOLS

Dans la partie « Passif » du Bilan apparait tout ce que l'entreprise PLEIN VENT STE SIMON RIOLS doit en date 31-12-2018. Tous ces éléments dus par l'entreprise, ses dettes, sont classés par ordre décroissant d'échéance. En haut, les dettes les moins urgentes à rembourser comme l'argent que l'entreprise doit à ses associés (capitaux propres). Tout en bas, les dettes exigibles dans un délai

court (factures à payer, salaires, taxes, ...).

Date de clôture	31-12-2018	31-12-2017	Variation	
Durée de l'exercice	12 mois	12 mois	12 mois	
Devise €	€	-		
Capitaux propres	-852 200	-245 000	-247,84 %	
écarts, réserves et autres fonds propres.		+ de détails	+ de détails	+ de détails
Provisions	176 500	120 200	46,84 %	
Dettes	1 504 200	1 894 200	-20,59 %	
dettes financières et emprunts		1 165 100	1 447 700	-19,52 %
dettes fournisseurs	303 600	428 100	-29,08 %	
dettes fiscales et sociales	35 500	18 400	92,93 %	
autres dettes (comptes courants, ...)	0	0	0,00 %	
Compte de régularisation passif	0	0	0,00 %	
Total passif	828 400		-53,18 %	

Compte de résultat PLEIN VENT STE SIMON RIOLS

Ce compte de résultat est une synthèse qui permet de visualiser rapidement la performance de l'entreprise PLEIN VENT STE SIMON RIOLS sur les 12 mois de son exercice clôturé le 31-12-2018. Il répertorie tout ce que l'entreprise a gagné au cours de l'année, ses produits et tout ce que l'entreprise a dépensé, ses charges. En bas, la soustraction de tous les types de produits moins tous les types de charges donne le résultat net 2018 de l'entreprise PLEIN VENT STE SIMON RIOLS, qui peut être un bénéfice ou une perte.

Date	31-12-2018	31-12-2017	Variation	
Durée	12 mois	12 mois	12 mois	
Devise €	€	-		
Chiffre d'affaires	2 046 900	2 125 900	-3,72 %	
dont export	0	0	0,00 %	
Production *	2 046 900	2 125 900	-3,72 %	
Valeur ajoutée (VA)	5 900	-6 700	188,06 %	
Charges de personnel	+ de détails	+ de détails	+ de détails	
Excédent d'exploitation (EBE)	-152 900	-153 500	0,39 %	
Résultat d'exploitation	-564 900	-530 900	-6,40 %	
RCAI	-607 200	-565 300	-7,41 %	
Impôts, participation salariale		+ de détails	+ de détails	+ de détails
Résultat net	-608 100	-566 200	-7,40 %	
Effectif moyen	Non précisé	-1	0,00 %	

Siège social :

COEUR DEFENSE TOUR B
100 ESP DU GENERAL DE GAULLE
92400 COURBEVOIE
France

Filiale d'EDF Energies Renouvelables

Parc Eolien de la Clef-des-Champs Saint-Simon Parc éolien de Clastres-Artemps

<https://www.actu-environnement.com/ae/news/751.php4>
11/10/2004

Serge Lepeltier inaugure le parc éolien de la Clef des Champs

Situé sur les communes de Saint-Simon/Clastres dans l'Aisne, le parc éolien se compose de 4 aérogénérateurs d'une puissance respective de 2,75 mégawatts, parmi les plus performants de France.

La partie #1 comprend 4 turbines Neg Micon NM92 installée en 2004.
La partie #2 du parc a été démantelée.

SIIF Energies France : <http://www.siif-energies.fr>

Neg-Micon : <http://www.neg-micon.dk>

Eneria: <http://www.eneria.com>

<https://www.lemoniteur.fr/article/clastres-quatre-eoliennes-implantees-sur-l-ancien-camp-militaire.1882799>

Pour cet investissement de 12 millions d'euros, Roland Renard, président de la communauté de communes du canton de Saint-Simon, a acquis les 200 hectares de l'ancienne base aérienne de l'Otan à Clastres (Aisne). Ce terrain clos et engazonné sert à la formation des routiers et à des essais de véhicules, mais il est éloigné des habitations de plusieurs kilomètres. « La concertation a permis de rédiger une charte de qualité entre tous les partenaires institutionnels et associatifs, les collectivités territoriales, les agriculteurs et les riverains ; cet accord général sur les éoliennes a donc facilité la rapidité de l'instruction du dossier dans les services administratifs. »

La location du terrain à EDF Energies nouvelles rapporte 15 000 euros et la taxe professionnelle 75 000 euros, que la communauté de communes souhaite réinvestir dans la réhabilitation des casernes. Elle compte y installer ses bureaux, des associations, une école de musique, une école de danse, la bibliothèque et un bâtiment d'accueil pour les touristes, car les éoliennes vont s'intégrer dans un circuit de visites dans le canton.

ENGIE GREEN PICOTERIE 1&2

connu sous le nom public de

Parc éolien de la Picoterie anciennement LCV ENERGIE 34

Informations sur l'entreprise Engie Green Picoterie 1&2

Raison sociale :

ENGIE GREEN PICOTERIE 1&2

Numéro Siren :

823038286

Numéro Siret :

82303828600014 (siège de l'entreprise)

Numéro TVA intracommunautaire :

FR46823038286 (en savoir plus)

Greffe :

RCS Montpellier

Code NAF / APE :

3511Z (production d'électricité)

Forme juridique :

Société par actions simplifiée à associé unique ou société par actions simplifiée unipersonnelle

Date d'immatriculation :

28/09/2016

Nombre d'établissements :

2 (hors siège social)

Commune d'implantation :

Montpellier (Hérault)

Adresse Engie Green Picoterie 1&2

Engie Green Picoterie 1&2

215 Rue SAMUEL MORSE

34000 MONTPELLIER

Compte de résultat

Exercice clos au 31/12/2018 (12 mois)

Total des produits d'exploitation 1 177 858 €

- dont chiffre d'affaires net 1 177 858 €

Total des charges d'exploitation 1 348 729 €

Résultat d'exploitation (Rex / EBIT) -170 870 €

Résultat financier -43 000 €

Résultat courant avant impôts (RCAI) -213 870 €

Résultat exceptionnel -237 511 €

Bénéfice ou perte -451 381 €

Actif

Exercice clos au 31/12/2018 (12 mois)

Actif immobilisé 21 189 719 €

Actif circulant 1 204 036 €

Total actif 22 393 755 €

Passif

Exercice clos au 31/12/2018 (12 mois)

Capitaux propres 21 172 156 €

- dont capital social ou individuel 1 069 360 €

Provisions pour risques et charges 592 998 €

Dettes 628 601 €

Total passif 22 393 755 €

11/04/2019

Modification survenue sur l'administration

Entreprise(s) émettrice(s) de l'annonce

Dénomination : ENGIE GREEN PICOTERIE 1&2

Code Siren : 823038286

Forme juridique : Société par actions simplifiée à associé unique

Mandataires sociaux : Président : ENGIE GREEN FRANCE (SASU) ; Commissaire aux comptes

titulaire : BMA AUDIT (SARL) ; Commissaire aux comptes suppléant : BMA EXPERTS (SARL)

Annonce légale publiée dans le Bodacc n°20190072 du 11/04/2019

10/08/2018

Modification survenue sur le capital et Scission - L236-1 à compter du 02/07/2018 : Personne(s) morale(s) ayant participé à l'opération :

Entreprise(s) émettrice(s) de l'annonce

Dénomination : ENGIE GREEN PICOTERIE 1&2

Code Siren : 823038286

Forme juridique : Société par actions simplifiée à associé unique

Annonce légale publiée dans le Bodacc n°20180151 du 10/08/2018

26/07/2018

Apport partiel d'actif réalisé

Source :

Descriptif : ENGIE GREEN PICOTERIE 1&2 SAS à capital variable au capital minimum de 10.000 € 215, rue Samuel Morse, Le Triade II 34000 MONTPELLIER RCS MONTPELLIER 823 038 286 En date du 2 juillet 2018, l'associé unique a décidé : de réduire le capital social d'un montant de 9.500 € pour le ramener de 10.000 € à 500 €, par réduction du montant nominal des actions, d'approuver le traité d'apport partiel d'actif, conclu le 7 mai 2018, avec la société ENGIE GREEN FRANCE, SAS au capital de 30.000.000 d'€, 215, rue Samuel Morse, Le Triade II, 34000 MONTPELLIER (RCS MONTPELLIER 478 826 753) portant transmission par ENGIE GREEN

FRANCE à la société d'une branche d'activité d'exploitation d'un parc éolien, ainsi que son évaluation. en rémunération de cet apport, d'augmenter le capital social pour le porter de 500 € à 1.069.360 €, par émission d'actions nouvelles et en conséquence, d'augmenter le capital minimum pour le porter de 10.000 € à 106.936 €. Les statuts ont été modifiés en conséquence. Mention au RCS de MONTPELLIER. 183

Dénomination : ENGIE GREEN FRANCE

Type d'établissement : Société par actions simplifiées unipersonnelle (SASU)

Code Siren : 478826753

Adresse : 215 Rue Samuel Morse 34000 MONTPELLIER

Capital : 30 000 000.00 €

Information de cession :

Dénomination : ENGIE GREEN PICOTERIE 1&2

Type d'établissement : Société par actions simplifiées unipersonnelle (SASU)

Code Siren : 823038286

Capital : 1 069 360.00 €

Annonce publiée dans Herault juridique et économique (L') n°34282 du 26/07/2018

26/07/2018

Modification du Capital social

Source :

ENGIE GREEN PICOTERIE 1&2 SAS à capital variable au capital minimum de 10.000 € 215, rue Samuel Morse, Le Triade II 34000 MONTPELLIER RCS MONTPELLIER 823 038 286 En date du 2 juillet 2018, l'associé unique a décidé : de réduire le capital social d'un montant de 9.500 € pour le ramener de 10.000 € à 500 €, par réduction du montant nominal des actions, d'approuver le traité d'apport partiel d'actif, conclu le 7 mai 2018, avec la société ENGIE GREEN FRANCE, SAS au capital de 30.000.000 d'€, 215, rue Samuel Morse, Le Triade II, 34000 MONTPELLIER (RCS MONTPELLIER 478 826 753) portant transmission par ENGIE GREEN FRANCE à la société d'une branche d'activité d'exploitation d'un parc éolien, ainsi que son évaluation. en rémunération de cet apport, d'augmenter le capital social pour le porter de 500 € à 1.069.360 €, par émission d'actions nouvelles et en conséquence, d'augmenter le capital minimum pour le porter de 10.000 € à 106.936 €. Les statuts ont été modifiés en conséquence. Mention au RCS de MONTPELLIER. 183

Capital : 1 069 360.00 €

Date de prise d'effet : 02/07/2018

Annonce publiée dans Herault juridique et économique (L') n°34282 du 26/07/2018

20/05/2018

Achat ou vente

Type de vente : Autre achat, apport, attribution (immatriculation d'une personne morale, uniquement)

Descriptif : Avis de projet d'apport partiel d'actif ENGIE GREEN PICOTERIE 1&2 Société par actions simplifiée au capital de 10.000 euros Siège social : 215, rue Samuel Morse - Le Triade II - 34000 Montpellier 823 038 286 RCS MONTPELLIER (la " Société ") 823 038 286 RCS Montpellier. ENGIE GREEN PICOTERIE 1&2. Forme : Société par actions simplifiée. Capital : 10.000 euros. Adresse : 215, rue Samuel Morse - Le Triade II - 34000 Montpellier. Oppositions : Art.L.236-21 du code de commerce. Commentaires : Avis de projet d'apport partiel d'actif Pour la société bénéficiaire : ENGIE GREEN PICOTERIE 1&2 au capital de 10.000 € siège social : 215,

rue Samuel Morse - Le Triade II - 34000 Montpellier RCS Montpellier 823 038 286. Pour la société apporteuse : ENGIE GREEN FRANCE au capital de 30.000.000 € siège social : 215, rue Samuel Morse - Le Triade II - 34000 Montpellier RCS Montpellier 478 826 753 L'évaluation de l'actif et du passif dont la transmission à la société bénéficiaire est prévue : actif : 21.377.192 € passif : Néant. Rémunération de l'apport : la société ENGIE GREEN PICOTERIE 1&2 procédera à une augmentation de capital de 1.068.860 € par émission de 21.377.192 actions nouvelles entièrement libérées de 0,05 € de valeur nominale. Le montant de la prime d'apport : 20.308.332 €. La date du projet commun d'apport partiel d'actif : 7 mai 2018. Les date et lieu de dépôt au RC au titre de chaque société participante : au Greffe du Tribunal de Commerce de Montpellier au titre de la société ENGIE GREEN FRANCE le 11 mai 2018, au Greffe du Tribunal de Commerce de Montpellier au titre de la société ENGIE GREEN PICOTERIE 1&2 le 11 mai 2018

Entreprise(s) émettrice(s) de l'annonce

Dénomination : ENGIE GREEN PICOTERIE 1&2

Code Siren : 823038286

Forme juridique : Société par actions simplifiée à associé unique

Capital : 10 000,00 €

Adresse : 215 rue Samuel Morse

le Triade II

34000 Montpellier

Annnonce légale publiée dans le Bodacc n°20180095 du 20/05/2018

01/02/2018

Modification survenue sur la dénomination, l'administration et Le capital fixe devient variable, suppression du nom commercial

Entreprise(s) émettrice(s) de l'annonce

Dénomination : ENGIE GREEN PICOTERIE 1&2

Code Siren : 823038286

Forme juridique : Société par actions simplifiée à associé unique

Mandataires sociaux : Président : PIANA Damien, Louis, Horace ; Commissaire aux comptes

titulaire : BMA AUDIT (SARL) ; Commissaire aux comptes suppléant : BMA EXPERTS (SARL)

Annnonce légale publiée dans le Bodacc n°20180022 du 01/02/2018

18/10/2016

Création

Type de création : Immatriculation d'une personne morale (B, C, D) suite à création d'un établissement principal

Origine du fond : Création

Type d'établissement : Etablissement principal

Activité : La production, l'installation, l'exploitation, la commercialisation et le financement d'installations de production d'énergie d'origine renouvelable. Etudes, conseil, ingénierie et maîtrise d'oeuvre dans le domaine de l'énergie d'origine renouvelable.

Date d'immatriculation : 10/10/2016

Date de démarrage d'activité : 28/09/2016

Adresse : 215 rue Samuel Morse

le Triade II

34000 Montpellier

Entreprise(s) émettrice(s) de l'annonce

Dénomination : LCV ENERGIE 34

Code Siren : 823038286

Forme juridique : Société par actions simplifiée

Mandataires sociaux : Président : LA COMPAGNIE DU VENT (SAS) Commissaire aux comptes titulaire : BMA AUDIT (SARL) Commissaire aux comptes suppléant : BMA EXPERTS (SARL)

Capital : 10 000,00 €

Adresse : 215 rue Samuel Morse

le Triade II

34000 Montpellier

Annnonce légale publiée dans le Bodacc n°20160204 du 18/10/2016

PARC EOLIEN NORDEX XXX SAS

Informations sur l'entreprise Parc Eolien Nordex XXX SAS

Raison sociale :

PARC EOLIEN NORDEX XXX SAS

Numéro Siren :

501732416

Numéro Siret :

50173241600018 (siège de l'entreprise)

Numéro TVA intracommunautaire :

FR51501732416 (en savoir plus)

Greffe :

RCS Paris

Code NAF / APE :

3511Z (production d'électricité)

Forme juridique :

SAS, société par actions simplifiée

Date d'immatriculation :

25/10/2007

Taille d'entreprise :

PME

Nombre d'établissements :

1 (hors siège social)

Commune d'implantation :

Paris

Adresse Parc Eolien Nordex XXX SAS

Parc Eolien Noedex XXX SAS
23 Rue D'ANJOU
75008 PARIS 8

Compte de résultat

Exercice clos au 31/12/2018 (12 mois)
Total des charges d'exploitation 3 087 €
Résultat d'exploitation (Rex / EBIT) -3 087 €
Résultat financier -24 038 €
Résultat courant avant impôts (RCAI) -27 126 €
Bénéfice ou perte -27 126 €

Actif

Exercice clos au 31/12/2018 (12 mois)
Actif immobilisé 164 884 €
Actif circulant 112 926 €
Total actif 277 810 €

Passif

Exercice clos au 31/12/2018 (12 mois)
Capitaux propres -27 493 €
- dont capital social ou individuel 37 000 €
Dettes 305 303 €
Total passif 277 810 €

15/11/2017

Non dissolution anticipée suite à perte de ½ des capitaux propres

Source :

S0259662 AFFICHES PARISIENNES PARC EOLIEN NORDEX XXX SAS SAS au capital de 37.000 € Sièges social : 23, rue d'Anjou 75008 PARIS 501 732 416 R.C.S. Paris L'Assemblée Générale du 6/11/2017 a décidé de ne pas dissoudre la Société bien que les capitaux propres soient inférieurs à la moitié du capital social. Modification au RCS de Paris.

Date de prise d'effet : 06/11/2017

Annnonce publiée dans Affiches parisiennes (Les) n°99630 du 15/11/2017

23/05/2008

Création

Type de création : Immatriculation d'une personne morale (B, C, D) suite à création d'un établissement principal

Origine du fond : Création d'un fonds de commerce

Type d'établissement : Etablissement principal

Activité : Production d'électricité ainsi que toutes activités pouvant se rattacher à l'objet social

Date d'immatriculation : 31/12/2007

Date de démarrage d'activité : 25/10/2007

Adresse : 23 rue d'Anjou

75008 Paris
Entreprise(s) émettrice(s) de l'annonce
Dénomination : PARC EOLIEN NORDEX XXX SAS
Code Siren : 501732416
Forme juridique : Société par actions simplifiée à associé unique
Mandataires sociaux : Président : Ruschmeyer, Rainer, Directeur général : Graf Von Bassewitz, Gerd Georg-Werner, nom d'usage : Von Bassewitz, Directeur général : Fonio, Joseph, Directeur général : Sigrist, Ralf Rudolf, Commissaire aux comptes titulaire : Soudier, Brigitte, Commissaire aux comptes suppléant : Soudier, Christian. .
Capital : 37 000,00 €
Adresse : 23 rue d'Anjou
75008 Paris
Annonce légale publiée dans le Bodacc n°20080087 du 23/05/2008

Etablissement :

PARC EOLIEN DU MOULIN A VENT à Coupru (02310)
Enseigne :
PARC EOLIEN DU MOULIN A VENT
Numéro Siret :
50173241600026
Code NAF/APE :
3511Z (production d'électricité)
Date d'immatriculation :
26/01/2016
Adresse :
Parc Eolien Noedex XXX SAS
27 Chemin DE REMEMBREMENT
02310 COUPRU

SNC MSE Le Vieux Moulin

<https://www.lemoniteur.fr/article/installations-d-eoliennes-de-production-d-electricite.438214>
NOR: INDI0505104A

Par arrêté du ministre délégué à l'industrie en date du 6 mai 2005, la SNC MSE Le Vieux Moulin, dont le siège social est situé 115, avenue du Maréchal-de-Saxe, 69427 Lyon Cedex 03, est autorisée à exploiter un parc éolien d'une puissance de 12 MW, localisé lieudit Au Pendu, parcelle ZB n 3, 02810 Hautevesnes.

Présentation de la société MSE LE VIEUX MOULIN

MSE LE VIEUX MOULIN, société en nom collectif est en activité depuis 16 ans.

Établie à MONTPELLIER (34000), elle est spécialisée dans le secteur d'activité de la production d'électricité.

Sur l'année 2018 elle réalise un chiffre d'affaires de 1 727 200,00 €.

Le total du bilan a diminué de 11,76 % entre 2017 et 2018.

Societe.com recense 10 établissements et 1 événement notable depuis un an.

ENGIE GREEN FRANCE est gérant de la société MSE LE VIEUX MOULIN.

Renseignements juridiques

Statut RCS Immatriculée au RCS le 19-11-2003

Statut INSEE Enregistrée à l'INSEE le 14-11-2003

Dénomination MSE LE VIEUX MOULIN

Adresse 215 RUE SAMUEL MORSE 34000 MONTPELLIER

Téléphone

Afficher le numéro

SIREN450 874 300

SIRET (siege) 45087430000103

N° de TVA Intracommunautaire

Obtenir le numéro de TVA

Voir PLUS +

Activité (Code NAF ou APE)

Production d'électricité (3511Z)

Forme juridique

Société en nom collectif

Date immatriculation RCS 19-11-2003

Statuts constitutifs

Date de dernière mise à jour 01-06-2020

Capital social : 10 000,00 €

Chiffre d'affaires 2018 1 727 200.00 €

Bilan Actif MSE LE VIEUX MOULIN

Date de clôture	31-12-2018	31-12-2017	Variation
Durée de l'exercice	12 mois	12 mois	12 mois
Devise	€	€	- - -
Actif immobilisé net	7 459 100	8 482 300	-12,06 %
immobilisations incorporelles		97 900 104 400	-6,23 %
immobilisations corporelles	7 361 200	8 377 800	-12,13 %
immobilisations financières	0	0	0,00 %
(amortissements et provisions)		+ de détails	+ de détails + de détails
Actif circulant net	468 500		-7,87 %
stocks et en-cours	0	0	0,00 %
créances	468 500	441 000	6,24 %
disponibilités : trésorerie	0	67 400	-100,00 %

(Provisions)	+ de détails	+ de détails	+ de détails
Total actif	7 967 900	9 030 300	-11,76 %

Bilan Passif MSE LE VIEUX MOULIN

Date de clôture	31-12-2018	31-12-2017	Variation
Durée de l'exercice	12 mois	12 mois	12 mois
Devise €	€	-	
Capitaux propres	1 117 200	999 700	11,75 %
écarts, réserves et autres fonds propres.		+ de détails	+ de détails + de détails
Provisions	429 800	406 400	5,76 %
Dettes	6 420 900	7 624 200	-15,78 %
dettes financières et emprunts		6 291 200	5 418 600 16,10 %
dettes fournisseurs	65 500	207 800	-68,48 %
dettes fiscales et sociales	61 400	62 400	-1,60 %
autres dettes (comptes courants, ...)	2 800	1 935 500	-99,86 %
Compte de régularisation passif	0	0	0,00 %
Total passif	7 967 900		-11,76 %

Compte de résultat MSE LE VIEUX MOULIN

Ce compte de résultat est une synthèse qui permet de visualiser rapidement la performance de l'entreprise MSE LE VIEUX MOULIN sur les 12 mois de son exercice clôturé le 31-12-2018. Il répertorie tout ce que l'entreprise a gagné au cours de l'année, ses produits et tout ce que l'entreprise a dépensé, ses charges. En bas, la soustraction de tous les types de produits moins tous les types de charges donne le résultat net 2018 de l'entreprise MSE LE VIEUX MOULIN, qui peut être un bénéfice ou une perte.

Date	31-12-2018	31-12-2017	Variation
Durée	12 mois	12 mois	12 mois
Devise €	€	-	
Chiffre d'affaires	1 727 200	1 697 300	1,76 %
dont export	0	0	0,00 %
Production *	1 727 200	1 697 300	1,76 %
Valeur ajoutée (VA)	1 207 500	1 211 300	-0,31 %
Charges de personnel	+ de détails	+ de détails	+ de détails
Excédent d'exploitation (EBE)		1 034 200	1 056 500 -2,11 %
Résultat d'exploitation		179 900	58 000 210,17 %
RCAI	102 400	41 500	146,75 %
Impôts, participation salariale		+ de détails	+ de détails + de détails

Résultat net	646 400	821 100	-21,28 %
Effectif moyen	Non precise	-1	0,00 %

PARC EOLIEN DE LISLET 1

Parc éolien créé en 2003 et en production en 2009 par SOCIETE ENERSIS ENERGIES RENOUVELABLES SAS, nomination de l'Associé en nom : PARC EOLIEN DES TROIS MUIDS et revendu la même année à Kallista.

Autre parc

PARC EOLIEN DU CHATEAU
8 RUE AUBER
75009 PARIS 09

PARCELLE ZI15 PDL 2 LD LE MUID ROBERT
CHEMIN RURAL DIT DU MUID ROBERT
02340 LISLET

Informations juridiques et administratives

Siret 479987703.00093

Capital 0 .

Statut

Complémentaire Siège à PARIS 09 (75)

Forme juridique Societe par actions simplifie unipersonnelle sasu

Effectif

0 pour cet établissement (le 06/09/2019)

Début d'activité le 06/09/2019 Origine: Creation

Catégorie Industrie

Code APE 3511Z Production d'électricité

Informations sur l'entreprise Parc Eolien Lislet 1

Raison sociale :PARC EOLIEN LISLET 1

Numéro Siren :449455583

Numéro Siret :44945558300053 (siège de l'entreprise)

Numéro TVA intracommunautaire :FR25449455583 (en savoir plus)

Greffe :RCS Paris

Code NAF / APE :3511Z (production d'électricité)

Forme juridique :Société en nom collectif

Date d'immatriculation :24/07/2003

Taille d'entreprise :PME

Nombre d'établissements :1 (hors siège social)
Commune d'implantation :Paris
Adresse Parc Eolien Lislet 1
Parc Eolien Lislet 1
82 Boulevard HAUSSMANN
75008 PARIS 8

Compte de résultat

Exercice clos au 31/12/2018 (12 mois)
Total des produits d'exploitation 1 606 326 €
- dont chiffre d'affaires net 1 578 326 €
Total des charges d'exploitation 1 755 989 €
Résultat d'exploitation (Rex / EBIT) -149 664 €
Résultat financier -264 362 €
Résultat courant avant impôts (RCAI) -414 025 €
Résultat exceptionnel 860 152 €
Bénéfice ou perte 446 126 €

Actif

Exercice clos au 31/12/2018 (12 mois)
Actif immobilisé 4 747 503 €
Actif circulant 1 067 228 €
Total actif 5 814 732 €

Passif

Exercice clos au 31/12/2018 (12 mois)
Capitaux propres -9 998 799 €
- dont capital social ou individuel 1 000 €
Provisions pour risques et charges 88 500 €
Dettes 15 725 030 €
Total passif 5 814 732 €

23/12/2009

Modification survenue sur l'adresse du siège et l'administration

Activité : Exploitation en vue de la vente de l'énergie produite de parcs de production d'énergie électrique.

Entreprise(s) émettrice(s) de l'annonce

Dénomination : PARC EOLIEN LISLET 1

Code Siren : 449455583

Forme juridique : Société en nom collectif

Mandataires sociaux : nomination du Gérant non associé : Roche, Frédéric, modification de l'Associé en nom KALLISTA ENERGIES RENOUVELABLES

Capital : 1 000,00 €

Annnonce légale publiée dans le Bodacc n°20090247 du 23/12/2009
25/11/2008

Modification survenue sur l'administration

Activité : Exploitation en vue de la vente de l'énergie produite de parcs de production d'énergie électrique.

Entreprise(s) émettrice(s) de l'annonce

Dénomination : PARC EOLIEN LISLET 1

Code Siren : 449455583

Forme juridique : Société en nom collectif

Mandataires sociaux : Associé gérant partant : ENERDUERO ZAMORANA SA représentée par ARAUJO PROENCA, Afonso, Adresse : Lagoas park Edificio 5A 4° Piso Porto Salvo Portugal, modification de l'Associé gérant SOCIETE ENERSIS ENERGIES RENOUVELABLES SAS, nomination de l'Associé en nom : PARC EOLIEN DES TROIS MUIDS.

Capital : 1 000,00 €

Annnonce légale publiée dans le Bodacc n°20080215 du 25/11/2008

PARC EOLIEN DE LISLET 2

Parc éolien de Lislet 2 est filiale de EUROWATT FRANCE, filiale de EUROWATT ENERGIAS RENOVABLES REGISTRE PONTEVEDRA PO 32268
(Rúa de García Barbón, 106, 36202 Vigo, Pontevedra, España)

SNC PARC EOLIEN DE LISLET 2

PARCELLE ZA 56

LIEUDIT LA GARENNE

02340 LISLET

SNC PARC EOLIEN DE LISLET 2

45 RUE DU FAUBOURG DE ROUBAIX

59000 LILLE

Siret

449455310.00010

Capital

1 000 EUR.
Statut
Siège
Forme juridique
Société en nom collectif
Début d'activité
le 02/09/2005 Origine:
Effectif
0 pour cet établissement (le)
Catégorie
Industrie
Code APE
3511Z Production d'électricité
Activité principale
déclarée
Exploitation en vue de la vente de l'énergie produite de parcs de production d'énergie électrique

Accueil > Economie > Entreprise

Entreprise Parc Eolien Lislet 2 à Paris (75009)

Dernière mise à jour : 30/01/20

GRATUIT : Recevez par e-mail toutes les nouvelles informations sur Parc Eolien Lislet 2.JE

M'INSCRIS

Informations sur l'entreprise Parc Eolien Lislet 2

Raison sociale :PARC EOLIEN LISLET 2

Numéro Siren :449455310

Numéro Siret :44945531000069 (siège de l'entreprise)

Numéro TVA intracommunautaire :FR79449455310 (en savoir plus)

Greffe :RCS Paris

Code NAF / APE :3511Z (production d'électricité)

Forme juridique :Société en nom collectif

Date d'immatriculation :24/07/2003

Taille d'entreprise :PME

Nombre d'établissements :1 (hors siège social)

Commune d'implantation :Paris

Adresse Parc Eolien Lislet 2

Parc Eolien Lislet 2

8 Rue AUBER

75009 PARIS 9

Compte de résultat

Exercice clos au 30/09/2018 (12 mois)

Total des produits d'exploitation 1 818 231 €

- dont chiffre d'affaires net 1 779 827 €

Total des charges d'exploitation 1 767 351 €

Résultat d'exploitation (Rex / EBIT) 50 880 €

Résultat financier -285 442 €

Résultat courant avant impôts (RCAI) -234 562 €

Résultat exceptionnel 774 327 €

Bénéfice ou perte 539 765 €

Actif

Exercice clos au 30/09/2018 (12 mois)

Actif immobilisé 5 434 043 €

Actif circulant 401 773 €

Total actif 5 835 816 €

Passif

Exercice clos au 30/09/2018 (12 mois)

Capitaux propres -6 252 015 €

- dont capital social ou individuel 1 000 €

Provisions pour risques et charges 646 680 €

Dettes 11 441 151 €

Total passif 5 835 816 €

24/11/2019

Modification survenue sur l'administration

Entreprise(s) émettrice(s) de l'annonce

Dénomination : PARC EOLIEN LISLET 2

Code Siren : 449455310

Forme juridique : Société en nom collectif

Mandataires sociaux : modification de l'Associé indéfiniment et solidairement responsable
SOCIETE EUROWATT FRANCE ; nomination de l'Associé indéfiniment et solidairement
responsable : Eurowatt Energie

Capital : 1 000,00 €

Annnonce légale publiée dans le Bodacc n°20190226 du 24/11/2019

08/11/2019

Modification survenue sur l'administration

Entreprise(s) émettrice(s) de l'annonce

Dénomination : PARC EOLIEN LISLET 2

Code Siren : 449455310

Forme juridique : Société en nom collectif

Mandataires sociaux : Associé en nom partant : EUROWATT ENERGIAS RENOVABLES Registre
Pontevedra PO 32268

Capital : 1 000,00 €

Annnonce légale publiée dans le Bodacc n°20190216 du 08/11/2019

16/10/2019

Mouvement d'Associés, cession de parts

Source :

Descriptif : ALP00003884 LES ECHOS PARC EOLIEN LISLET 2 Société en Nom Collectif Au capital de 1.000 euros Siège social : 8 rue Auber 75009 PARIS RCS PARIS 449 455 310 Aux termes d'un acte de cession de parts sociales en date du 16 mai 2019, la société EUROWATT ENERGIAS RENOVABLES S.L. a cédé l'intégralité de ses parts sociales à la SOCIETE EUROWATT FRANCE, Société par Actions Simplifiée sise 8 rue Auber 75009 PARIS, RCS PARIS 489 555 359, déjà Associée, qui devient Associée unique. Aux termes d'un acte de cession de parts sociales en date du 1er octobre 2019, la SOCIETE EUROWATT FRANCE a cédé 1 part sociale à la société Eurowatt Energie, Société par Actions Simplifiée sise 8 rue Auber 75009 PARIS, RCS PARIS 848 539 425. Les statuts ont été modifiés en conséquence. Mention en sera faite au RCS de PARIS

Mandataires : Départ de Ste EUROWATT ENERGIAS RENOVABLES REGISTRE PONTEVEDRA PO 32268 (Associé en nom), confirmation de Ste SOCIETE EUROWATT FRANCE (Associé en nom), nomination de Ste EUROWATT ENERGIE (Associé en nom)

Date de prise d'effet : 01/10/2019

Dénomination : PARC EOLIEN LISLET 2

Type d'établissement : Société en nom collectif (SNC)

Code Siren : 449455310

Adresse : 8 Rue Auber 75009 PARIS 9

Capital : 1 000.00 €

Information de cession :

Dénomination : SOCIETE EUROWATT FRANCE

Type d'établissement : Société par actions simplifiée (SAS)

Code Siren : 489555359

Capital : 3 000 000.00 €

Dénomination : EUROWATT ENERGIE

Type d'établissement : Société par actions simplifiées unipersonnelle (SASU)

Code Siren : 848539425

Capital : 44 100 000.00 €

Dénomination : EUROWATT ENERGIAS RENOVABLES REGISTRE PONTEVEDRA PO 32268

Type d'établissement : Société étrangère non immatriculée au RCS

Code Siren :

Dénomination : SOCIETE EUROWATT FRANCE

Type d'établissement : Société par actions simplifiée (SAS)

Code Siren : 489555359

Capital : 3 000 000.00 €

Annonce publiée dans Echos (Les) / Le Publicateur Légal - La Vie Judiciaire n°99780 du 16/10/2019

EUROWATT ENERGIE FRANCE

Informations sur l'entreprise Eurowatt Energie

Raison sociale :EUROWATT ENERGIE

Numéro Siren :848539425

Numéro Siret :84853942500019 (siège de l'entreprise)

Numéro TVA intracommunautaire :FR48848539425 (en savoir plus)

Greffe :RCS Paris

Code NAF / APE :6630Z (gestion de fonds)

Forme juridique :Société par actions simplifiée à associé unique ou société par actions simplifiée unipersonnelle

Date d'immatriculation :14/12/2018

Commune d'implantation :Paris

Adresse Eurowatt Energie

Eurowatt Energie

8 Rue AUBER

75009 PARIS 9

03/03/2019

Création

Type de création : Immatriculation d'une personne morale (B, C, D) suite à création d'un établissement principal

Origine du fond : Création d'un fonds de commerce

Type d'établissement : Etablissement principal

Activité : Détention et prise de participations dans des sociétés productrices d'énergies renouvelables et gestion des participations.

Date d'immatriculation : 21/02/2019

Date de démarrage d'activité : 14/12/2018

Adresse : 8 rue Auber

75009 Paris

Entreprise(s) émettrice(s) de l'annonce

Dénomination : Eurowatt Energie

Code Siren : 848539425

Forme juridique : Société par actions simplifiée (à associé unique)

Mandataires sociaux : Président : Darne, Dominique, Commissaire aux comptes titulaire : B.D.A.

DE BOIS DIETERLE ET ASSOCIES

Capital : 100 000,00 €

Adresse : 8 rue Auber

75009 Paris

Annonce légale publiée dans le Bodacc n°20190044 du 03/03/2019

Etablissements

PARC EOLIEN DU PETIT ARBRE

PARC EOLIEN OMISSY 1

PARC EOLIEN LISLET 2

Parc éolien de Montloué/ SAS Eoles Futur Lilet

Arrêté du 10 octobre 2006 autorisant la SAS Eoles Futur Lilet à exploiter une installation de production d'électricité

NOR: INDI0608589A

ELI: <https://www.legifrance.gouv.fr/eli/arrete/2006/10/10/INDI0608589A/jo/texte>

Par arrêté du ministre délégué à l'industrie en date du 10 octobre 2006, la SAS Eoles Futur Lilet, dont le siège social est situé 6, place de la Madeleine, 75008 Paris, est autorisée à exploiter le parc éolien Eoles Futur Lilet, d'une capacité de production de 4,60 MW, localisé lieudit Le Chapon, chemin rural des Muids, 02340 Montloué.

Informations sur l'entreprise Eoles Futur Lilet

Raison sociale :EOLES FUTUR LILET

Numéro Siren :487639577

Numéro Siret :48763957700039 (siège de l'entreprise)

Numéro TVA intracommunautaire :FR51487639577 (en savoir plus)

Greffe :RCS Versailles

Code NAF / APE :3511Z (production d'électricité)

Forme juridique :SAS, société par actions simplifiée

Date d'immatriculation :16/12/2005

Taille d'entreprise :PME

Nombre d'établissements :1 (hors siège social)

Commune d'implantation :Versailles (Yvelines)

Adresse Eoles Futur Lilet
Eoles Futur Lilet
7 Rue DU PARC DE CLAGNY
78000 VERSAILLES

Compte de résultat

Exercice clos au 31/12/2018 (12 mois)
Total des produits d'exploitation 734 419 €
- dont chiffre d'affaires net 731 688 €
Total des charges d'exploitation 387 903 €
Résultat d'exploitation (Rex / EBIT) 346 516 €
Résultat financier -133 069 €
Résultat courant avant impôts (RCAI) 213 448 €
Résultat exceptionnel 74 855 €
Bénéfice ou perte 288 303 €

Actif

Exercice clos au 31/12/2018 (12 mois)
Actif immobilisé 957 667 €
Actif circulant 380 922 €
Total actif 1 338 588 €

Passif

Exercice clos au 31/12/2018 (12 mois)
Capitaux propres -2 945 652 €
- dont capital social ou individuel 37 000 €
Provisions pour risques et charges 60 000 €
Dettes 4 224 240 €
Total passif 1 338 588 €

02/01/2015

Immatriculation

Type d'immatriculation : Immatriculation d'une personne morale suite à transfert de son siège social

Descriptif : Immatriculation d'une personne morale suite au transfert du siège hors ressort.

Modification de représentant.

Entreprise(s) émettrice(s) de l'annonce

Dénomination : EOLES FUTUR LILET

Code Siren : 487639577

Forme juridique : Société par actions simplifiée

Mandataires sociaux : Commissaire aux comptes suppléant : GUILLEN Eric Commissaire aux comptes titulaire : SA HUGUES DE MENONVILLE Directeur général : VON SCHUBERT Michael, Karl Président : WILLMUND Sebastian, Karl

Capital : 37 000,00 €

Adresse : 7 rue du Parc de Clagny
78000 Versailles

Annonce légale publiée dans le Bodacc n°20150001 du 02/01/2015
16/12/2014

Mouvement des Dirigeants, modification de l'adresse du siège social
Source :

EOLES FUTUR LILET Société par actions simplifiée Au capital de 37.000 € Siège social : 6, place de la Madeleine 75008 PARIS 487 639 577 R.C.S. Paris Suivant PV de décisions du 25 novembre 2014, l'Associée unique : a décidé de transférer le siège social au 7, rue du Parc de Clagny, 78000 VERSAILLES, et a modifié en conséquence l'article 4 des statuts. a pris acte de la démission de M. Helge Hojkasr LARSEN de ses fonctions de Président, et a nommé **M. Sébastian, Karl WILLMUND, domicilié c/o in.ventus sp. zoo sp.k., ul. Wyspiarikiiego 43, 60-751 Poznari, Pologne,** en qualité de nouveau Président. Suivant PV de décisions du 25 novembre 2014, le nouveau Président a décidé de nommer M. Michael, Karl von SCHUBERT, domicilié c/o in.ventus sp. z o.o. sp.k., ul. Wyspianskiiego 43,60-751 Poznari, Pologne, en qualité de Directeur Général. La Société fera l'objet d'une nouvelle immatriculation au RCS de Versailles. A.V. 4435256
Mandataires sociaux : Démission de M Helge Hojkasr LARSEN (Président), nomination de M Sébastian Karl WILLMUND (Président), nomination de M Michael, Karl von SCHUBERT (Directeur Général)

Date de prise d'effet : 25/11/2014

Ancienne adresse : 6, place de la Madeleine 75008 PARIS 08

Nouvelle adresse : 7 Rue du Parc de Clagny 78000 VERSAILLES

Annonce publiée dans Semaine de l'Ile-de-France (La) n°99652 du 16/12/2014
10/12/2014

Modification de l'adresse du Siège social
Source :

435083 La Loi EOLES FUTUR LILET Société par actions simplifiée au capital de 37.000 € Siège social : 6, place de la Madeleine 75008 PARIS 487 639 577 R.C.S. Paris Suivant PV de décisions du 25 novembre 2014, l'associée unique a décidé de transférer le siège social au 7, rue du Parc-de-Clagny, 78000 VERSAILLES , et a modifié en conséquence l'article 4 des statuts.
Ancienne adresse : 6 place de la Madeleine 75008 PARIS 08

Nouvelle adresse : 7 Rue du Parc-de-Clagny 78000 VERSAILLES

Date de prise d'effet : 25/11/2014

Annonce publiée dans Petites affiches (Les) - La Loi - Le Quotidien juridique - archives

commerciales de la France n°99659 du 10/12/2014
11/06/2013

Modification survenue sur l'administration
Entreprise(s) émettrice(s) de l'annonce
Dénomination : EOLES FUTUR LILET

Code Siren : 487639577

Forme juridique : Société par actions simplifiée

Mandataires sociaux : Directeur général partant : Maillard, Christophe

Capital : 37 000,00 €

Annonce légale publiée dans le Bodacc n°20130110 du 11/06/2013

Etablissement :

Eoles Futur Lilet à Montloué (02340)
Numéro Siret :48763957700021
Code NAF/APE :3511Z (production d'électricité)
Date d'immatriculation :22/12/2005
Adresse :Eoles Futur Lilet
CHEMIN RURAL DES MUIDS
02340 MONTLOUE

IN.VENTUS

Nom complet : SOCIÉTÉ À RESPONSABILITÉ LIMITÉE IN.VENTUS
Forme juridique Société à responsabilité limitée
KRS0000424455
PINCER7792406252
code302138874
Date d'enregistrement 19 juin 2012
Statut de payeur de TVA actif
Adresse HQ

Jana Henryka Dąbrowskiego 77A, 60-529 Poznań, Pologne

Epsilon M&A Deal Report - Eoles Futur Lilet (Bois Lislet wind farm)
Multiples de transactions pour l'évaluation de sociétés non cotées

in.ventus sp zoo sp k / Eoles Futur Lilet (Bois Lislet wind farm)

N° EMAT : 72111

Date d'annonce : 07/08/2014

Type : Acquisition (majoritaire)

Montant transac. : Oui

Acquéreur : in.ventus sp zoo sp k

Cible : Eoles Futur Lilet (Bois Lislet wind farm)

Pays : France

Secteur d'activité :

Onshore > Energie eolienne (producteur) > Energie eolienne > Energies renouvelables >

Environnement et Changement Climatique > Phase 4 (In Operation)

Description de l'activité :

The Bois Lislet wind farm is a 4.6 MW wind farm in operation since June 2007 located in France, Picardie . > Includes 2 wind turbines Nordex N90/2300LS. > Developed and operated by Eoles Futur.

SEBASTIAN KARL WILLMUND

Annonces et inscriptions au registre judiciaire national (KRS) publiées dans le Monitor Sądowy i Gospodarczy (MSiG).

5 annonces correspondantes trouvées:

SOCIÉTÉ À RESPONSABILITÉ LIMITÉE IN.VENTUS WIND (KRS 0000641724)

2 novembre 2016 - MSiG n ° 212/2016 - INSCRIPTION AU REGISTRE DES JURIDICTIONS NATIONALES - Première - Sociétés à responsabilité limitée

SEBASTIAN KARL WILLMUND a été inscrite dans les données des actionnaires de la première section du registre judiciaire national et dans l'organisme habilité à représenter l'entité du deuxième service du registre judiciaire national.

SOCIÉTÉ À RESPONSABILITÉ LIMITÉE IN.VENTUS (KRS 0000424455)

15 décembre 2015 - MSiG n ° 243/2015 - INSCRIPTION AU REGISTRE DES JURIDICTIONS NATIONALES - Autres - Sociétés à responsabilité limitée

SEBASTIAN KARL WILLMUND a été inscrite dans l'organe habilité à représenter l'entité du deuxième service du greffe du Tribunal.

SOCIÉTÉ À RESPONSABILITÉ LIMITÉE IN.VENTUS (KRS 0000428057)

30 janvier 2013 - MSiG n ° 21/2013 - INSCRIPTION AU REGISTRE JUDICIAIRE NATIONAL - Suite - Société en commandite

SEBASTIAN KARL WILLMUND apparaît dans les données des actionnaires de la première section du registre judiciaire national.

SOCIÉTÉ À RESPONSABILITÉ LIMITÉE IN.VENTUS (KRS 0000428057)

24 août 2012 - MSiG n ° 164/2012 - INSCRIPTION AU REGISTRE DES JURIDICTIONS NATIONALES - Première - Société en commandite

SEBASTIAN KARL WILLMUND a été inscrit sous la rubrique Données des partenaires de la première section du greffe .

SOCIÉTÉ À RESPONSABILITÉ LIMITÉE IN.VENTUS (KRS 0000424455)

11 juillet 2012 - MSiG n ° 133/2012 - INSCRIPTION AU REGISTRE DES JURIDICTIONS

NATIONALES - Première - Sociétés à responsabilité limitée
SEBASTIAN KARL WILLMUND a été inscrite dans les Données des actionnaires de la première section du Registre judiciaire national et dans les Procurations de la deuxième section du Registre judiciaire national.

Groupe polonais INDAVO

Sociétés éoliennes domiciliées
7 Rue DU PARC DE CLAGNY
78000 VERSAILLES

Parc éolien des Barbes d'Or
Parc éolien des Joyeuses
CEPE du Mont Gimont
CEPE des Portes de la Côte d'Or
CEPE de Sambres
Parc éolien des Croquettes
Energie éolienne LUSANGER
SPHEM
Parc éolien des Quatre Buissons
SEEC
Parc éolien de la Sole du Bois
C.E.P.E. de la BAUME
C.E.P.E. de BAJOUVE
C.E.P.E. de la FORTERRE
C.E.P.E. de Vieille Carrière
Parc éolien de Château Garnier
VIVEOLE
SEPE de NELAUSA
CEPE de Langres Sud
Société du Parc éolien de Fondfroide
Ferme éolienne de Villemur sur Tarn
Société du Parc éolien de Bruyère Grande
Parc éolien de PLIBOUX
C.E.P.E. du Blaiseron
C.E.P.E. du Haut Chemin
Parc éolien Le Mont d'Annelles
Parc éolien de DYE
Parc éolien LES TREIZE
Ferme éolienne des Jaladeaux
SEPE d'Aussac-Vadalle
Parc éolien de Forge
Parc éolien de Longchamps
Windpark Les Cent Jalois
Parc éolien de Rémigny

OSIWIND bureau d'études
ECOTECHNA
BDO Financial Services IDF

PARC EOLIEN DU MOULIN DE MERVILLE / LEHAUTCOURT **Parc éolien du Chemin de saint-Quentin**

AERODIS

Le parc éolien, créé par Endesa France a été repris par SNET en 2007 a été revendu par SNET à AERODIS. Il est devenu un établissement d'AERODIS sous le nom de Parc éolien du Chemin de saint-Quentin !!!

En tant qu'établissement, il n'a pas de comptabilité propre.

Informations sur l'entreprise Aerodis

Raison sociale :AERODIS

Numéro Siren :450945076

Numéro Siret :45094507600161 (siège de l'entreprise)

Numéro TVA intracommunautaire :FR05450945076 (en savoir plus)

Greffe :RCS Nanterre

Code NAF / APE :3511Z (production d'électricité)

Forme juridique :SA à conseil d'administration (s.a.i.)

Date d'immatriculation :07/11/2003

Taille d'entreprise :Entreprise de taille intermédiaire (ETI)

Nombre d'établissements :10 (hors siège social)

Commune d'implantation :Colombes (Hauts-de-Seine)

Adresse Aerodis

Aerodis

9 Rue DU DEBARCADERE

92700 COLOMBES

Compte de résultat

Exercice clos au 31/12/2017 (12 mois)

Total des produits d'exploitation 10 692 922 €

- dont chiffre d'affaires net 10 341 627 €

Total des charges d'exploitation 7 946 967 €

Résultat d'exploitation (Rex / EBIT) 2 745 954 €
Résultat financier -104 510 €
Résultat courant avant impôts (RCAI) 2 641 444 €
Résultat exceptionnel 4 366 064 €
Impôts sur les bénéfices (IS) 948 633 €
Bénéfice ou perte 6 058 875 €

Actif

Exercice clos au 31/12/2017 (12 mois)
Actif immobilisé 56 811 402 €
Actif circulant 2 626 106 €
Total actif 59 437 508 €

Passif

Exercice clos au 31/12/2017 (12 mois)
Capitaux propres 41 540 857 €
- dont capital social ou individuel 252 660 €
Provisions pour risques et charges 4 562 692 €
Dettes 13 333 959 €
Total passif 59 437 508 €

15/07/2008

Immatriculation

Type d'immatriculation : Immatriculation d'une personne morale suite à transfert de son siège social

Descriptif : Immatriculation d'une personne morale suite au transfert du siège hors ressort.

Modification de représentant.

Entreprise(s) émettrice(s) de l'annonce

Dénomination : AERODIS

Code Siren : 450945076

Forme juridique : Société anonyme

Mandataires sociaux : Président du conseil d'administration et directeur général : MUNOZ PEREZ

Francisco. Administrateur : REKIK Abdelwaheb. Administrateur : BOULANGER Philippe.

Commissaire aux comptes suppléant : BEAS. Commissaire aux comptes titulaire : DELOITTE & ASSOCIES. Administrateur : ROUCAUTE Jacques.

Capital : 37 000,00 €

Adresse : 2 rue Jacques Daguerre

92565 Rueil Malmaison Cedex

Annnonce légale publiée dans le Bodacc n°20080124 du 15/07/2008

Etablissements

Aerodis à Thicourt (57380)

Numéro Siret :45094507600021

Code NAF/APE :3511Z (production d'électricité)

Date d'immatriculation :01/03/2006

Adresse :Aerodis

57380 THICOURT

Aerodis au Mesnil-au-Val (50110)
Numéro Siret :45094507600039
Code NAF/APE :3511Z (production d'électricité)
Date d'immatriculation :01/03/2006
Adresse :Aerodis
PARCELLE 443
50110 LE MESNIL AU VAL
Aerodis à Montbray (50410)
Numéro Siret :45094507600054
Code NAF/APE :3511Z (production d'électricité)
Date d'immatriculation :01/03/2006
Adresse :Aerodis
PARCELLE 15 SECTION ZC
50410 MONTBRAY
Aerodis à Wœfling-lès-Sarreguemines (57200)
Etablissement fermé le 30/06/2011
Numéro Siret :45094507600062
Code NAF/APE :3511Z (production d'électricité)
Date d'immatriculation :01/04/2006
Adresse :Aerodis
SECTION 17
57200 WOELFLING-LES-SARREGUEMINES
Aerodis à Kergrist-Moëlou (22110)
Numéro Siret :45094507600088
Code NAF/APE :3511Z (production d'électricité)
Date d'immatriculation :30/04/2007
Adresse :Aerodis
RESCOSTIOU
22110 KERGRIST MOELOU
Aerodis à Kergrist-Moëlou (22110)
Numéro Siret :45094507600096
Code NAF/APE :3511Z (production d'électricité)
Date d'immatriculation :30/04/2007
Adresse :Aerodis
KERVEROSE
22110 KERGRIST MOELOU
Aerodis à Ambon (56190)
Numéro Siret :45094507600104
Code NAF/APE :3511Z (production d'électricité)
Date d'immatriculation :17/07/2006
Adresse :Aerodis
PARC EOLIEN D'AMBON
56190 AMBON
Aerodis à Cernon (51240)
Numéro Siret :45094507600112
Code NAF/APE :3511Z (production d'électricité)
Date d'immatriculation :01/09/2006
Adresse :Aerodis
CHEMIN DE CHALONS
51240 CERNON

Aerodis à Muzillac (56190)
Numéro Siret :45094507600120
Code NAF/APE :3511Z (production d'électricité)
Date d'immatriculation :02/06/2009
Adresse :Aerodis
PARC EOLIEN DE MUZILLAC
56190 MUZILLAC
Aerodis à Lehaucourt (02420)
Numéro Siret :45094507600138
Code NAF/APE :3511Z (production d'électricité)
Date d'immatriculation :23/11/2009
Adresse :Aerodis
LE CHEMIN DE SAINT QUENTIN
02420 LEHAUCOURT
Aerodis à Kergrist-Moëlou (22110)
Numéro Siret :45094507600146
Code NAF/APE :3511Z (production d'électricité)
Date d'immatriculation :30/04/2007
Adresse :Aerodis
RESCOSTOU 2
22110 KERGRIST MOELOU

Aérodis a été rachetée par SNET qui a été rachetée par l'énergéticien allemand E.ON.

La filiale SNET du groupe espagnol Endesa a commandé au groupe allemand Nordex son premier parc éolien en France, en Picardie, pour un investissement global de 10 millions d'euros.

Le parc éolien de Lehaucourt, situé dans le département de l'Aisne, aura une puissance de 10 MW. Les travaux débuteront durant l'été 2006 et la mise en service du parc est programmée pour fin février 2007.

Rappelons que la Snet est une filiale du groupe d'électricité espagnol Endesa à 65% depuis 2004.

Adresse : Brüsseler Platz 1

45131 Essen

Allemagne

Site web : <http://www.eon.com>

www.euro-petrole.com/endesa-europa-inaugure-le-parc-eolien-de-lehaucourt-et-concretise-ainsi-le-lancement-du-plan-industriel-dendesa-en-france-n-f-1030

Le 14 mars à Lehaucourt (Aisne), Endesa France inaugure le premier de ses cinq parcs éoliens en présence de Madame le Préfet, Evelyne Ratte, Madame le Député, Pascale Gruny, Monsieur le Maire de Lehaucourt, Raymond Froment, et de nombreuses personnalités de la Région. Ce parc concrétise l'engagement d'Endesa France dans les énergies renouvelables et le pari du Groupe de faire du marché français l'une des zones géographiques prioritaires de son expansion européenne.

Pour sa première réalisation, Endesa France a choisi la technologie éolienne la plus avancée : des N90 du constructeur Nordex. Hautes de 125 mètres (80 m de mât et 45 m de pâle) et d'une puissance nominale de 2,5 MW, elles offrent le maximum de puissance avec le minimum d'impact sur le paysage. Les 4 éoliennes d'une puissance installée de 10 MW produiront l'équivalent de la consommation électrique (hors chauffage) de 22 000 habitants.

Si 3 ans de procédure et d'études ont été nécessaires avant le démarrage de la construction, le parc éolien de Lehaucourt a bénéficié d'une dynamique locale particulièrement positive. L'adhésion des propriétaires fonciers concernés et des habitants de la commune est le fruit de l'impulsion donnée au projet par le Maire de Lehaucourt, M. Raymond Froment, avec le soutien de la Communauté de Communes du Vermandois.

Cet investissement d'environ 10 millions d'euros s'inscrit dans le Plan Industriel d'Endesa France qui prévoit de développer 200MW d'éolien à l'horizon 2010. Quatre autres parcs éoliens sortiront de terre dès 2008, dont deux en Bretagne de 10 MW chacun et deux en Champagne-Ardenne respectivement de 10 et 7,5 MW.

Pionnier de l'éolien en Espagne avec l'inauguration de son premier parc en 1979, Endesa participe à des parcs éoliens de plus de 1 400 MW dans ce pays. Au Portugal, il compte 217 MW en exploitation et 272 MW en construction. Endesa Cogeneracion y Renovables (ECYR), filiale spécialisée dans les énergies renouvelables, accompagne Endesa France dans le développement de son parc éolien.

Ces initiatives témoignent de la volonté d'Endesa France de répondre aux besoins de couverture de la demande en privilégiant les technologies à faible émission de CO2 et de contribuer à l'objectif du Gouvernement français qui vise 21 % d'électricité produite à partir d'énergies renouvelables en 2010.

Energie : le groupe allemand E.ON acquiert 65 % de la SNET – 26/06/2008

Site web : <http://www.eon.com>

E.ON (siège social)

5, rue d'Athènes 75009 Paris

T +33 (0)1 44 63 39 98 F : +33 (0)1 44 63 39 99

www.eon-france.com

E. ON France, filiale de l'allemand E. ON (Unité Europe Centrale et de l'Ouest), regroupe toutes les activités de E.ON en France à travers les activités de SNET, E.ON Energie et E. ON Energies Renouvelables. En France, la société est présente dans la production et la commercialisation d'électricité, ainsi que la fourniture de gaz. Suite à l'acquisition des parts de SNET (Société Nationale d'Electricité et de Thermique est un producteur d'électricité d'origine thermique), E. ON France devient le troisième producteur d'électricité en France.

E. ON France a réalisé un chiffre d'affaires de 1 809 M€ en 2008. La capacité installée (charbon et éolien) en 2008 était de 2 847 MW (dont 330 MW en Pologne) et la production de 10 TWh. En termes de volume, l'électricité représente 63% de ses ventes (soit 18 TWh), le reste étant le gaz (soit 10 TWh). En matière d'énergies renouvelables, E. ON France est principalement concentré dans l'éolien, avec 40 MW de capacité installée, et des projets de développement d'environ 1000 MW. La société exploite également une ferme solaire d'une capacité de 4MW. Afin de poursuivre son développement dans le photovoltaïque, la société vient d'acquérir (juillet 2009) la société Conilhac Energies, qui réalise et exploite des grandes centrales photovoltaïques.

E. ON France envisage de renforcer sa position en développant le nucléaire, les énergies renouvelables, les centrales à gaz à cycle combiné (construction de la centrale d'Emile Huchet d'une capacité de 860 MW) et le captage et stockage de carbone. Parmi les clients, on peut citer Areva, Aéroport de Paris, France3.fr, TRW, Visteon, Marie, DCN, etc.

Le parc éolien a été revendu par SNET à AERODIS.

AERODIS

PRÉSENTATION DE LA SOCIÉTÉ AERODIS

En détail

Le président du conseil d'administration de l'entité AERODIS est actuellement monsieur Marcel SIMILE. Cette entreprise a démarré il y a 16 ans. Cette société bénéficie d'un capital social de 252 660 € ; en avril 2010, elle a renforcé son capital social puisque celui-ci s'élevait auparavant à 96 990 euros. L'entité produit de l'électricité. Le siège de l'entité se situe 9 rue du Debarcadere dans la commune de Colombes, à une faible distance du Collège les Champs Philippe. Pour un accès facile, le parking Courtyard by Mariott se trouve tout près.

Selon les données dont nous disposons, AERODIS ne dispose d'aucun site web et n'a aucun compte sur les réseaux sociaux comme par exemple Facebook, LinkedIn et Twitter. Le numéro SIRET 450 945 076 00161 désigne le siège de la société qui possède 10 établissements secondaires dont au moins deux à Montbray (50) et un à Kergrist Moelou (22). Cette entreprise a enregistré la marque AERODIS ENERGIES RENOUVELABLES le 05 février 2004 dans la classe 39 (marque expirée). Lors du dernier bilan transmis au quatrième trimestre de l'année dernière, la société a réalisé un chiffre d'affaires de 11 289 000 €, contre 25 022 000 € pour le CA moyen dans ce domaine à l'échelle de la région. 537 entreprises évoluent dans le même domaine d'activité dans le département des Hauts-de-Seine.

Informations sur l'entreprise Aerodis

Raison sociale :AERODIS

Numéro Siren :450945076

Numéro Siret :45094507600161 (siège de l'entreprise)

Numéro TVA intracommunautaire :FR05450945076 (en savoir plus)

Greffe :RCS Nanterre

Code NAF / APE :3511Z (production d'électricité)

Forme juridique :SA à conseil d'administration (s.a.i.)

Date d'immatriculation :07/11/2003

Taille d'entreprise :Entreprise de taille intermédiaire (ETI)

Nombre d'établissements :10 (hors siège social)

Commune d'implantation :Colombes (Hauts-de-Seine)

Adresse Aerodis

Aerodis

9 Rue DU DEBARCADERE

92700 COLOMBES

Ferme éolienne de Noyales

Informations sur l'entreprise Ferme Eolienne De Noyales

Raison sociale :FERME EOLIENNE DE NOYALES

Numéro Siren :491417028
Numéro Siret :49141702800041 (siège de l'entreprise)
Numéro TVA intracommunautaire :FR88491417028 (en savoir plus)
Greffe :RCS Rennes
Code NAF / APE :3511Z (production d'électricité)
Forme juridique :SAS, société par actions simplifiée
Date d'immatriculation :06/07/2006
Taille d'entreprise :PME
Nombre d'établissements :1 (hors siège social)
Commune d'implantation :Rennes (Ille-et-Vilaine)
Adresse Ferme Eolienne De Noyales
Ferme Eolienne De Noyales
5 Rue JEAN MACE
35700 RENNES

Compte de résultat

Exercice clos au 31/12/2018 (12 mois)
Total des produits d'exploitation 2 210 070 €
- dont chiffre d'affaires net 1 890 881 €
Total des charges d'exploitation 2 799 502 €
Résultat d'exploitation (Rex / EBIT) -589 432 €
Résultat financier -339 703 €
Résultat courant avant impôts (RCAI) -929 135 €
Résultat exceptionnel 924 998 €
Bénéfice ou perte -4 138 €

Actif

Exercice clos au 31/12/2018 (12 mois)
Actif immobilisé 6 392 632 €
Actif circulant 1 917 294 €
Total actif 8 309 926 €

Passif

Exercice clos au 31/12/2018 (12 mois)
Capitaux propres -836 348 €
- dont capital social ou individuel 37 000 €
Provisions pour risques et charges 200 000 €
Dettes 8 946 275 €
Total passif 8 309 926 €

Filiale de Falck Renouvelables

17/01/2020

Modification de l'adresse du Siège social

Source :

FERME EOLIENNE DE NOYALES Société par actions simplifiée au capital de 37.000 euros Siège social : 127 rue Amelot, 75011 Paris 491 417 028 RCS Paris Par décisions de l'Associé Unique en date du 23 décembre 2019, il a été décidé de transférer le siège social du 127 rue Amelot, 75011

Paris, Au 5 rue Jean Macé, Chez Falck Energies Renouvelables, 35700 Rennes, à compter du 1er janvier 2020, et de modifier l'Article 4 des statuts en conséquence. Président : M. Bertrand Le Mouellic, 16 rue Marcel Planiol, 35000 Rennes. La Société, immatriculée au RCS de Paris sous le numéro 491 417 028 fera l'objet d'une nouvelle immatriculation auprès du RCS de Rennes. 207J00309

Ancienne adresse : 127 rue Amelot 75011 PARIS 11

Nouvelle adresse : 5 Rue Jean Macé, Chez Falck Energies Renouvelables 35700 RENNES

Date de prise d'effet : 01/01/2020

Annonce publiée dans 7 jours - Les Petites affiches de Bretagne n°35285 du 17/01/2020

Etablissement :

Ferme Eolienne De Noyales à Noyales (02120)
Numéro Siret :49141702800025
Code NAF/APE :3511Z (production d'électricité)
Date d'immatriculation :01/07/2007
Adresse :Ferme Eolienne De Noyales
LA VALLEE THOMAS
02120 NOYALES

PARC EOLIEN D'OMISSY 1

Informations sur l'entreprise Parc Eolien Omissy I
Raison sociale :PARC EOLIEN OMISSY I
Numéro Siren :479987851
Numéro Siret :47998785100074 (siège de l'entreprise)
Numéro TVA intracommunautaire :FR20479987851 (en savoir plus)
Greffe :RCS Paris
Code NAF / APE :3511Z (production d'électricité)
Forme juridique :Société en nom collectif
Date d'immatriculation :26/11/2004
Taille d'entreprise :PME
Nombre d'établissements :2 (hors siège social)
Commune d'implantation :Paris
Adresse Parc Eolien Omissy I

Parc Eolien Omissy I
8 Rue AUBER
75009 PARIS 9

Compte de résultat

Exercice clos au 30/09/2018 (12 mois)

Total des produits d'exploitation	2 384 777 €
- dont chiffre d'affaires net	2 384 774 €
Total des charges d'exploitation	1 805 373 €
Résultat d'exploitation (Rex / EBIT)	579 404 €
Résultat financier	-297 161 €
Résultat courant avant impôts (RCAI)	282 243 €
Résultat exceptionnel	828 373 €
Bénéfice ou perte	1 110 616 €

Actif

Exercice clos au 30/09/2018 (12 mois)

Actif immobilisé	5 396 467 €
Actif circulant	494 308 €
Total actif	5 890 775 €

Passif

Exercice clos au 30/09/2018 (12 mois)

Capitaux propres	-4 385 824 €
- dont capital social ou individuel	1 000 €
Provisions pour risques et charges	646 680 €
Dettes	9 629 919 €
Total passif	5 890 775 €

Etablissement :

Parc Eolien Omissy I à Omissy (02100)
Numéro Siret :47998785100066
Code NAF/APE :3511Z (production d'électricité)
Date d'immatriculation :22/04/2011
Adresse :Parc Eolien Omissy I
Lieu-dit LA VALLEE DU VIN
02100 OMISSY

Filiale de EUROWATT France

16/10/2019

Mouvement d'Associés, cession de parts

Source :

Descriptif : ALP00003879 LES ECHOS PARC EOLIEN OMISSY 1 Société en Nom Collectif Au capital de 1.000 euros Siège social : 8 rue Auber 75009 PARIS RCS PARIS 479 987 851 Aux

termes d'un acte de cession de parts sociales en date du 16 mai 2019, la société EUROWATT ENERGIAS RENOVABLES S.L. a cédé l'intégralité de ses parts sociales à la SOCIETE EUROWATT FRANCE, Société par Actions Simplifiée sise 8 rue Auber 75009 PARIS, RCS PARIS 489 555 359, déjà Associée, qui devient Associée unique. Aux termes d'un acte de cession de parts sociales en date du 1er octobre 2019, la SOCIETE EUROWATT FRANCE a cédé 1 part sociale à la société Eurowatt Energie, Société par Actions Simplifiée sise 8 rue Auber 75009 PARIS, RCS PARIS 848 539 425. Les statuts ont été modifiés en conséquence. Mention en sera faite au RCS de PARIS

Mandataires : Départ de Ste EUROWATT ENERGIAS RENOVABLES SL REGISTRE PONTEVEDRA PO 36268 (Associé en nom), confirmation de Ste SOCIETE EUROWATT FRANCE (Associé en nom), nomination de Ste EUROWATT ENERGIE (Associé en nom)

Date de prise d'effet : 01/10/2019

Dénomination : PARC EOLIEN OMISSY I

Type d'établissement : Société en nom collectif (SNC)

Code Siren : 479987851

Adresse : 8 Rue Auber 75009 PARIS 9

Capital : 1 000.00 €

Information de cession :

Dénomination : SOCIETE EUROWATT FRANCE

Type d'établissement : Société par actions simplifiée (SAS)

Code Siren : 489555359

Capital : 3 000 000.00 €

Dénomination : EUROWATT ENERGIE

Type d'établissement : Société par actions simplifiées unipersonnelle (SASU)

Code Siren : 848539425

Capital : 44 100 000.00 €

Dénomination : EUROWATT ENERGIAS RENOVABLES SL REGISTRE PONTEVEDRA PO 36268

Type d'établissement : Société étrangère non immatriculée au RCS

Code Siren :

Dénomination : SOCIETE EUROWATT FRANCE

Type d'établissement : Société par actions simplifiée (SAS)

Code Siren : 489555359

Capital : 3 000 000.00 €

Annonce publiée dans Echos (Les) / Le Publicateur Légal - La Vie Judiciaire n°99780 du 16/10/2019

PARC EOLIEN OMISSY 2

Informations sur l'entreprise Parc Eolien Omissy 2
Raison sociale :PARC EOLIEN OMISSY 2
Numéro Siren :480019025
Numéro Siret :48001902500059 (siège de l'entreprise)
Numéro TVA intracommunautaire :FR34480019025 (en savoir plus)
Greffe :RCS Paris
Code NAF / APE :3511Z (production d'électricité)
Forme juridique :Société en nom collectif
Date d'immatriculation :26/11/2004
Taille d'entreprise :PME
Nombre d'établissements :1 (hors siège social)
Commune d'implantation :Paris
Adresse Parc Eolien Omissy 2
Parc Eolien Omissy 2
82 Boulevard HAUSSMANN
75008 PARIS 8

Compte de résultat

Exercice clos au 31/12/2018 (12 mois)
Total des produits d'exploitation 1 787 391 €
- dont chiffre d'affaires net 1 787 391 €
Total des charges d'exploitation 1 592 650 €
Résultat d'exploitation (Rex / EBIT) 194 742 €
Résultat financier -194 934 €
Résultat courant avant impôts (RCAI) -192 €
Résultat exceptionnel 769 471 €
Bénéfice ou perte 769 278 €

Actif

Exercice clos au 31/12/2018 (12 mois)
Actif immobilisé 3 975 271 €
Actif circulant 1 245 229 €
Total actif 5 220 499 €

Passif

Exercice clos au 31/12/2018 (12 mois)
Capitaux propres -4 900 106 €
- dont capital social ou individuel 1 000 €
Provisions pour risques et charges 110 640 €
Dettes 10 009 965 €

Total passif 5 220 499 €

Etablissement :

Parc Eolien Omissy 2 à Lehaucourt (02420)
Numéro Siret :48001902500026
Code NAF/APE :3511Z (production d'électricité)
Date d'immatriculation :02/09/2005
Adresse :Parc Eolien Omissy 2
LA GRANDE PIECE DE THORIGN
02420 LEHAUCOURT

23/12/2009

Modification survenue sur l'adresse du siège et l'administration

Activité : Exploitation en vue de la vente de l'énergie produite de parcs de production d'énergie électrique.

Entreprise(s) émettrice(s) de l'annonce

Dénomination : PARC EOLIEN OMISSY 2

Code Siren : 480019025

Forme juridique : Société en nom collectif

Mandataires sociaux : nomination du Gérant non associé : Roche, Frédéric, modification de l'Associé en nom KALLISTA ENERGIES RENOUVELABLES

Capital : 1 000,00 €

Annnonce légale publiée dans le Bodacc n°20090247 du 23/12/2009

25/11/2008

Modification survenue sur l'administration

Activité : Exploitation en vue de la vente de l'énergie produite de parcs de production d'énergie électrique.

Entreprise(s) émettrice(s) de l'annonce

Dénomination : PARC EOLIEN OMISSY 2

Code Siren : 480019025

Forme juridique : Société en nom collectif

Mandataires sociaux : Associé gérant partant : ENERDUERO ZAMORANA SA représentée par ARAUJO PROENCA, Afonso, Adresse : Lagoas Park Edificio 5A 4° Piso Porto Salvo Portugal, modification de l'Associé gérant SOCIETE ENERSIS ENERGIES RENOUVELABLES SAS, nomination de l'Associé en nom : PARC EOLIEN DES TROIS MUIDS.

Capital : 1 000,00 €

Annonce légale publiée dans le Bodacc n°20080215 du 25/11/2008

EOLIENNES DE L'OURCQ ET DU CLIGNON

Informations sur l'entreprise Eoliennes De L Ourcq Et Du Clignon

Raison sociale :EOLIENNES DE L OURCQ ET DU CLIGNON

Numéro Siren :497971879

Numéro Siret :49797187900026 (siège de l'entreprise)

Numéro Siret :49797187900042 (siège de l'entreprise)

Numéro TVA intracommunautaire :FR25497971879 (en savoir plus)

Greffe :RCS Béziers

Code NAF / APE :3511Z (production d'électricité)

Forme juridique :SARL unipersonnelle

Date d'immatriculation :01/05/2007

Taille d'entreprise :Grande entreprise

Effectifs :0 personne(s) (en 2012)

Nombre d'établissements :1 (hors siège social)

Commune d'implantation :Béziers (Hérault)

Adresse Eoliennes De L Ourcq Et Du Clignon

Eoliennes De L Ourcq Et Du Clignon

Chemin DE PATAU

34420 VILLENEUVE LES BEZIERS

Compte de résultat

Exercice clos au 31/12/2018 (12 mois)

Total des produits d'exploitation 1 756 564 €

- dont chiffre d'affaires net 1 756 563 €

Total des charges d'exploitation 1 336 794 €

Résultat d'exploitation (Rex / EBIT) 419 769 €

Résultat financier -318 936 €

Résultat courant avant impôts (RCAI) 100 833 €

Résultat exceptionnel -250 €

Impôts sur les bénéfices (IS) 23 232 €

Bénéfice ou perte 77 351 €

Actif

Exercice clos au 31/12/2018 (12 mois)

Actif immobilisé 13 031 655 €

Actif circulant 520 159 €

Total actif 13 551 814 €

Passif

Exercice clos au 31/12/2018 (12 mois)

Capitaux propres 40 365 €

- dont capital social ou individuel 1 500 €

Provisions pour risques et charges 222 469 €

Dettes 13 288 980 €

Total passif 13 551 814 €

04/01/2018

Modification survenue sur l'administration et transfert du siège social, transfert de l'établissement principal

Entreprise(s) émettrice(s) de l'annonce

Dénomination : EOLIENNES DE L'OURCQ ET DU CLIGNON

Code Siren : 497971879

Forme juridique : Société à responsabilité limitée

Mandataires sociaux : Gérant : BILLEREY Jérôme ; Gérant : LHERMITTE Charles

Annonce légale publiée dans le Bodacc n°20180002 du 04/01/2018

11/02/2014

Mise en activité de la société

Activité : Production et vente d'électricité

Date de démarrage d'activité : 17/10/2013

Entreprise(s) émettrice(s) de l'annonce

Dénomination : EOLIENNES DE L'OURCQ ET DU CLIGNON

Code Siren : 497971879

Forme juridique : Société à responsabilité limitée

Annonce légale publiée dans le Bodacc n°20140029 du 11/02/2014

Immatriculation

Type d'immatriculation : Immatriculation d'une personne morale suite à transfert de son siège social

Descriptif : Immatriculation suite à transfert de son siège social hors ressort.

Date d'immatriculation : 15/03/2012

Entreprise(s) émettrice(s) de l'annonce

Dénomination : EOLIENNES DE L'OURCQ ET DU CLIGNON

Code Siren : 497971879

Forme juridique : Société à responsabilité limitée

Mandataires sociaux : Gérant(e) : BOUCHET Jean-Marc

Capital : 1 500,00 €

Adresse : chemin du Patau

Domaine du Patau

34420 Villeneuve-les-Béziers

Etablissement

Eoliennes De L Ourcq Et Du Clignon à Saint-Gengoulph (02810)
Numéro Siret :49797187900034
Code NAF/APE :3511Z (production d'électricité)
Date d'immatriculation :05/08/2013
Adresse :Eoliennes De L Ourcq Et Du Clignon
Lieu-dit DE LA LIGNEE
02810 SAINT GENGOULPH

JMB ENERGIES

JMB ENERGIE est un producteur d'électricité d'origine renouvelable qui positionne son activité dans 4 secteurs clés des énergies renouvelables : l'éolien, le solaire photovoltaïque, la biomasse, et l'hydraulique.

JMB Energie est à l'origine une structure familiale (SARL) créée en 2001 par **Jean-Marc Bouchet**, son président, fort de son expérience acquise depuis une vingtaine d'années d'activité dans le domaine des énergies renouvelables.

En juillet 2008, pour poursuivre son développement, le capital de JMB Energie a été ouvert à trois partenaires financiers partageant la vision stratégique du groupe : les fonds DEMETER et les structures d'investissement des régions Languedoc-Roussillon et Champagne-Ardenne SORIDEC et l'IRPAC.

En 2017, le Groupe JMB Energie a été racheté par le groupe Direct Energie

Date de création 2001
Capital 8 260 769 €
Effectif 45
CA 27 000 000 € (groupe)
Code APE 8299 Z
Adresse : Siège social
Domaine de Patau
34 420 VILLENEUVE LES BÉZIERS

ENERGIE EOLIENE

JMB Energie a forgé son expérience grâce au développement et à la construction des premiers parcs éoliens audois, dont le premier a été mis en service au printemps de l'année 2000.

Son parc est aujourd'hui composé de 60 MW en exploitation et environ 300 MW actuellement à l'étude ou en procédure d'Appel à Projet, dont un parc éolien offshore en méditerranée le long des côtes audoises au large de Port-La-Nouvelle. JMB Energie concentre jusqu'à présent son activité principalement dans les régions suivantes :

En Languedoc-Roussillon

En Midi-Pyrénées
En Champagne-Ardenne
Et depuis peu en Poitou-Charentes
Nos centrales éoliennes sont conçues avec des machines
de grande puissance (>1.5 MW) fournies par des constructeurs
choisis parmi les leaders mondiaux (Enercon, Nordex, RePower...).

LE SOLAIRE

La filiale JMB Solar est spécialisée dans le développement des centrales photovoltaïques raccordées au réseau. L'activité, en Languedoc-Roussillon, consiste principalement en 3 types de projets solaires photovoltaïques : des ombrières de parking, toitures photovoltaïques et centrales solaires en plein champ.

ENERGIE BIOMASSE

METHANERGY, filiale biomasse du Groupe
JMB Energie, a développé un savoir-faire dans la conception,
l'installation et l'exploitation de centrales de valorisation du biogaz

ENERGIE HYDRAULIQUE

Le développement de la filière hydro est portée par la filiale JMB Hydro créée en 2010. JMB Hydro a fait l'acquisition de 5 centrales hydroélectriques au fil de l'eau en Languedoc-Roussillon et Midi-Pyrénées, et exploite aujourd'hui 4,3 MW.

JMB Energies (Jean-Marc Bouchet) a créé le parc d'Ourcq et Clignon en 2012.
JMB Energies a été racheté en 2017 par Direct Energie et Direct Energie.

TOTAL QUADRAN

Née de la fusion de deux producteurs français d'électricité d'origine renouvelable, JMB Energie et Aérowatt en 2013, Quadran est la nouvelle société indépendante active sur les principales sources d'électricité verte : l'éolien, le photovoltaïque, l'hydraulique, le biogaz / biomasse.
Après avoir acquis la société Aérowatt en septembre 2012 et une augmentation du capital valorisée à 8 M€, JMB Energie, qui est à l'origine une structure familiale fondée en 2001 par Jean-Marc Bouchet, continue sur sa voie de développement et se voit distinguée par une "Prime à la performance" dans le cadre du dispositif d'Aide Stratégique Régionale aux Entreprises (ASTRE).

D'un autre côté, on trouve un autre producteur indépendant et intégré d'énergie éolienne et solaire, fondé en 1966 Aérowatt, qui maîtrise l'ensemble de la chaîne de valeurs et des savoir-faire nécessaires au développement des projets éoliens et solaires.

En 2006, Aérowatt reçoit le label d'entreprise innovante, décerné par l'Oseo Innovation.
L'idée de la constitution d'une seule entité remonte à l'année 2010 où les deux équipes dirigeantes d'Aérowatt et JMB Énergie exploraient des pistes de rapprochement pour créer un acteur global de la production d'énergies renouvelables.

Implantée en France métropolitaine et dans les DOM-TOM, Quadran allie donc une large diversité des sources de production et une solide expertise technologique développée dans les domaines de la prédiction météorologique et du stockage, lui permettant d'accroître la part des énergies renouvelables dans le réseau national.

Par ailleurs, elle fait partie du capital de JMB Energie à hauteur de 60%, depuis septembre 2012.

Quadran a rejoint, en octobre 2017, le groupe Direct Energie, 1er alternatif en France dans la fourniture d'énergie, lui permettant de disposer d'un mix de production diversifié, équilibré et en cohérence avec les objectifs de la transition énergétique.

En septembre 2018, le groupe Total a finalisé l'offre publique d'acquisition de Direct Energie, afin de se renforcer dans la commercialisation de l'électricité et la production bas carbone.

En septembre 2019, Quadran change de nom et devient Total Quadran et intègre la branche "Gas, Renewables and Power" du Groupe Total.

Ferme éolienne Les Querterelles

Sur les communes de Pontru-Pontruet-Villeret.

Informations sur l'entreprise Ferme Eolienne Les Querterelles

Raison sociale :FERME EOLIENNE LES QUERTERELLES

Numéro Siren :528650070

Numéro Siret :52865007000014 (siège de l'entreprise)

Numéro TVA intracommunautaire :FR28528650070 (en savoir plus)

Greffe :RCS Lyon

Code NAF / APE :3511Z (production d'électricité)

Forme juridique :Société par actions simplifiée à associé unique ou société par actions simplifiée unipersonnelle

Date d'immatriculation :01/10/2010

Taille d'entreprise :Grande entreprise

Effectifs :0 personne(s) (en 2017)

Nombre d'établissements :2 (hors siège social)

Commune d'implantation :Lyon (Rhône)

Adresse Ferme Eolienne Les Querterelles

Ferme Eolienne Les Querterelles

2 Rue ANDRE BONIN

69004 LYON 4EME

Compte de résultat

Exercice clos au 31/12/2018 (12 mois)

Total des produits d'exploitation	3 201 701 €
- dont chiffre d'affaires net	3 201 701 €
Total des charges d'exploitation	1 725 735 €
Résultat d'exploitation (Rex / EBIT)	1 475 966 €
Résultat financier	-412 860 €
Résultat courant avant impôts (RCAI)	1 063 106 €
Résultat exceptionnel	-580 833 €
Impôts sur les bénéfices (IS)	70 862 €
Bénéfice ou perte	411 411 €

Actif

Exercice clos au 31/12/2018 (12 mois)

Actif immobilisé	18 216 400 €
Actif circulant	406 084 €
Total actif	18 622 484 €

Passif

Exercice clos au 31/12/2018 (12 mois)

Capitaux propres	4 499 386 €
- dont capital social ou individuel	4 €
Provisions pour risques et charges	400 000 €
Dettes	13 723 097 €
Total passif	18 622 484 €

14/08/2013

Achat ou vente

Type de vente : Autre achat, apport, attribution

Descriptif : La société absorbante FERME EOLIENNE LES QUERTERELLES, SAS au capital de 1 euros, dont le siège est 2 rue André Bonin 69316 Lyon cedex 04, immatriculée sous le n° 528 650 070 RCS Lyon Et la société absorbée FERME EOLIENNE DES LONGUES RAYES, SAS au capital de 37 000 euros, dont le siège est 2 rue André Bonin 69004 Lyon, immatriculée sous le n° 495 244 840 RCS Lyon Ont établi le projet de fusion par voie d'absorption de la société FERME EOLIENNE DES LONGUES RAYES par la société FERME EOLIENNE LES QUERTERELLESEvaluation de l'actif et du passif de la société FERME EOLIENNE DES LONGUES RAYES dont la transmission est prévue à la société FERME EOLIENNE LES QUERTERELLES : Actif : 24 621 396 euros Passif : 24 589 486 euros Valeur nette des apports : 31 910 euros Le rapport d'échange des droits sociaux retenu serait fixé à 3 700 actions de la société FERME EOLIENNE DES LONGUES RAYES pour 3 actions de la société FERME EOLIENNE LES QUERTERELLES. En rémunération de cet apport net, 3 actions nouvelles de 1 euros de valeur nominale chacune, entièrement libérées, seraient créées par la société FERME EOLIENNE LES QUERTERELLES à titre d'augmentation de son capital social de 3 euros. La prime de fusion s'élèverait à 31 907 euros. Date du projet de fusion : 5 août 2013 Dépôt du projet de fusion au Greffe du Tribunal de Commerce de Lyon au nom de la société absorbante et de la société absorbée : 6 août 2013

Entreprise(s) émettrice(s) de l'annonce
Dénomination : FERME EOLIENNE LES QUERTERELLES
Code Siren : 528650070
Forme juridique : Société par Actions Simplifiée
Capital : 1,00 €
Adresse : 2 rue André Bonin
69316 Lyon cedex 04
Annonce légale publiée dans le Bodacc n°20130156 du 14/08/2013

14/08/2013

Achat ou vente

Type de vente : Autre achat, apport, attribution

Descriptif : La société absorbante FERME EOLIENNE LES QUERTERELLES, SAS au capital de 1 euros, dont le siège est 2 rue André Bonin 69316 Lyon cedex 04, immatriculée sous le n° 528 650 070 RCS Lyon Et la société absorbée FERME EOLIENNE DES LONGUES RAYES, SAS au capital de 37 000 euros, dont le siège est 2 rue André Bonin 69004 Lyon, immatriculée sous le n° 495 244 840 RCS Lyon Ont établi le projet de fusion par voie d'absorption de la société FERME EOLIENNE DES LONGUES RAYES par la société FERME EOLIENNE LES QUERTERELLES Evaluation de l'actif et du passif de la société FERME EOLIENNE DES LONGUES RAYES dont la transmission est prévue à la société FERME EOLIENNE LES QUERTERELLES : Actif : 24 621 396 euros Passif : 24 589 486 euros Valeur nette des apports : 31 910 euros Le rapport d'échange des droits sociaux retenu serait fixé à 3 700 actions de la société FERME EOLIENNE DES LONGUES RAYES pour 3 actions de la société FERME EOLIENNE LES QUERTERELLES. En rémunération de cet apport net, 3 actions nouvelles de 1 euros de valeur nominale chacune, entièrement libérées, seraient créées par la société FERME EOLIENNE LES QUERTERELLES à titre d'augmentation de son capital social de 3 euros. La prime de fusion s'élèverait à 31 907 euros. Date du projet de fusion : 5 août 2013 Dépôt du projet de fusion au Greffe du Tribunal de Commerce de Lyon au nom de la société absorbante et de la société absorbée : 6 août 2013

Entreprise(s) émettrice(s) de l'annonce
Dénomination : FERME EOLIENNE LES QUERTERELLES
Code Siren : 528650070
Forme juridique : Société par Actions Simplifiée
Capital : 1,00 €
Adresse : 2 rue André Bonin
69316 Lyon cedex 04
Annonce légale publiée dans le Bodacc n°20130156 du 14/08/2013

26/12/2013

Sociétés ayant participé à l'opération de fusion : FERME EOLIENNE DES LONGUES RAYES Sté par actions simplifiée RCS B 495244840, 2 Rue André Bonin 69004 LYON. Modification du capital

Entreprise(s) émettrice(s) de l'annonce
Dénomination : FERME EOLIENNE LES QUERTERELLES
Code Siren : 528650070
Forme juridique : Société par Actions Simplifiée
Capital : 4,00 €

Annonce légale publiée dans le Bodacc n°20130248 du 26/12/2013

Etablissements

Ferme Eolienne Les Querterelles à Villeret (02420)

Numéro Siret :52865007000022

Code NAF/APE :3511Z (production d'électricité)

Date d'immatriculation :02/05/2011

Adresse :Ferme Eolienne Les Querterelles

LE MUID

02420 VILLERET

Ferme Eolienne Les Querterelles à Pontruet (02490)

Numéro Siret :52865007000030

Code NAF/APE :3511Z (production d'électricité)

Date d'immatriculation :01/10/2013

Adresse :Ferme Eolienne Les Querterelles

LE POMMERET

02490 PONTRUET

La ferme éolienne Les Querterelles est filiale de la CNR Compagnie Nationale du Rhône
[www.https://www.cnr.tm.fr/](https://www.cnr.tm.fr/)

CNR

CNR est le concessionnaire du Rhône pour la production d'hydroélectricité, le transport fluvial, les usages agricoles et le premier producteur français d'énergie exclusivement renouvelable. Aménageur des territoires, CNR est un acteur clé de la transition énergétique. Son expertise sur l'ensemble de la chaîne de valeur des énergies de l'eau, du soleil et du vent et ses missions d'intérêt général en font un partenaire de premier plan pour le développement et l'équilibre des territoires. Son savoir-faire rayonne également à l'international.

ENTREPRISE ENERCON FERME EOLIENNE I

anciennement :

LES CHAMPS QUATRE BORNE

portant le parc éolien dit de QUATRE BORNES

La société exploitante du parc ayant perdu plus de la moitié de son capital social a décidé en 2016 de poursuivre son activité. Elle continue avec des capitaux propres négatifs.

Son propriétaire est WPD et ses dirigeants sont tous allemands.

WPD :

Parc éolien Quatre Bornes

Données de projet

Région: Hauts de France

Département: Aisne

Communes: Marle, Marcy-sous-Marle, Châtillon-les-Sons, La Neuville-Housset

Type d'éolienne installée: Enercon E70

Nombre d'éoliennes: 9

Puissance totale installée: 20700

Hauteur de mât: 98,2 m

Hauteur en bout de pale: 133,7 m

Production électrique moyenne: 45 000 MWh

Equivalent consommation électrique annuelle: 16 000 foyers

Rejet de Co2 évité:

Année de mise en service: 2016

Informations sur l'entreprise Enercon Ferme Eolienne I

Raison sociale :ENERCON FERME EOLIENNE I

Numéro Siren :497857276

Numéro Siret :49785727600040 (siège de l'entreprise)

Numéro TVA intracommunautaire :FR81497857276 (en savoir plus)

Greffe :RCS Compiègne

Code NAF / APE :3511Z (production d'électricité)

Forme juridique :SARL unipersonnelle

Date d'immatriculation :12/03/2007

Taille d'entreprise :PME

Nombre d'établissements :1 (hors siège social)

Commune d'implantation :Longueil-Sainte-Marie (Oise)

Adresse Enercon Ferme Eolienne I

Enercon Ferme Eolienne I

330 Rue DU PORT SALUT

60126 LONGUEIL SAINTE MARIE

Compte de résultat

Exercice clos au 31/12/2018 (12 mois)

Total des produits d'exploitation 1 266 426 €

- dont chiffre d'affaires net 1 266 426 €

Total des charges d'exploitation 893 643 €

Résultat d'exploitation (Rex / EBIT) 372 783 €

Résultat financier -240 158 €

Résultat courant avant impôts (RCAI) 132 625 €

Résultat exceptionnel 239 575 €

Bénéfice ou perte 132 062 €

Actif

Exercice clos au 31/12/2018 (12 mois)
Actif immobilisé 9 507 070 €
Actif circulant 991 559 €
Total actif 10 498 629 €

Passif

Exercice clos au 31/12/2018 (12 mois)
Capitaux propres -629 979 €
- dont capital social ou individuel 5 000 €
Dettes 11 128 609 €
Total passif 10 498 629 €

26/05/2017

Modification de l'adresse du Siège social

Source :

ENERCON FERME EOLIENNE I, SARL au capital de 5 000€, Impasse du Pré Bernot, Zone industrielle de Le Meux, 60880 Le Meux, 497 857 276 RCS Compiègne. L'Associé unique a décidé, le 14 avril 2017, de transférer le siège social de la société, le 2.5.2017, au 330 rue du Port Salut, 60126, Longueil Sainte Marie. Mention au RCS de Compiègne.

Ancienne adresse : Impasse du Pré Bernot, Zone industrielle de Le Meux, 60880 Le Meux

Nouvelle adresse : 330 Rue du Port Salut 60126 LONGUEIL STE MARIE

Date de prise d'effet : 02/05/2017

Annnonce publiée dans Oise agricole (L') n°60393 du 26/05/2017

17/04/2016

Modification de représentant

Entreprise(s) émettrice(s) de l'annonce

Dénomination : ENERCON FERME EOLIENNE I

Code Siren : 497857276

Forme juridique : Société à responsabilité limitée à associé unique

Mandataires sociaux : Gérant non associé : KETTWIG Hans-Dieter Gérant non associé : BUETTNER Christof en fonction le 12 Avril 2016

Annonce légale publiée dans le Bodacc n°20160076 du 17/04/2016

11/03/2016

Mouvement des Dirigeants

Source :

ENERCON FERME EOLIENNE I, SARL au capital de 5000€, Impasse du Pré Bernot, Zone industrielle du Meux, 60880 Le Meux, 497 857 276 RCS Compiègne. L'associé unique a décidé, le 02.03.2016, de nommer co-gérant, Mr BUETTNER Christof, 12 Heseler Hauptstrasse, 26446 Friedeburg, Allemagne en remplacement de Mr WOBVEN Aloys. Mention au RCS de Compiègne Mandataires sociaux : Nomination de M Christof BUETTNER (Co-Gérant), départ de M Aloys WOBVEN (Co-Gérant)

Date de prise d'effet : 02/03/2016

Non dissolution anticipée suite à perte de ½ des capitaux propres

Source :

ENERCON FERME EOLIENNE I Société à Responsabilité Limitée au capital de 5.000 Euros
Siège social : Zone Industrielle de Le Meux, Impasse du Pré Bernot 60880 LE MEUX 497 857 276
RCS COMPIEGNE Selon une décision du 13 juin 2014, l'Associé Unique a décidé de ne pas dissoudre la Société sus-désignée en application de l'article L223-42 du code de commerce. Pour avis Le Gérant

Date de prise d'effet : 13/06/2014

Annonce publiée dans Oise agricole (L') n°60393 du 17/10/2014
27/09/2012

Modification de l'adresse du siège

Entreprise(s) émettrice(s) de l'annonce

Dénomination : ENERCON FERME EOLIENNE I

Code Siren : 497857276

Forme juridique : Société à responsabilité limitée à associé unique

Annonce légale publiée dans le Bodacc n°20120187 du 27/09/2012

WPD

Siège wpd onshore France

32 - 36, rue de Bellevue

92100 Boulogne-Billancourt

01 41 31 09 02

Créé en 2002, wpd onshore France développe, finance, construit et exploite des parcs éoliens terrestres. Son siège se situe à Boulogne Billancourt (92). En France, wpd a déjà construit 30 parcs éoliens. Avec une capacité totale mise en service ou en cours de construction de 440 MW, les parcs éoliens couvrent la consommation électrique (hors chauffage) de près de 900 000 habitants.

Chaque année, cette production électrique permet de réduire les émissions de plus de 500 000 tonnes de CO2 dans l'atmosphère. Ainsi, wpd participe de manière significative à l'augmentation de

la part des énergies renouvelables dans la consommation d'énergie finale en France.

Afin de garantir des projets éoliens harmonieux, wpd travaille en étroite collaboration avec les collectivités territoriales, les communes, les services de l'Etat, la population, les associations locales, les bureaux d'études et les propriétaires de terrain.

Adhérent de France Energie Eolienne, wpd onshore France est impliqué au sein de son Conseil d'Administration, dans ses commissions de travail et les activités de ses groupes régionaux, et agit quotidiennement pour que l'éolien trouve la place qu'il mérite dans le mix énergétique français.

WPD Germany

Siège social Brême
Stephanitorsbollwerk 3 (Haus LUV)
28217 Bremen
Allemagne

WPD Group

wpd invest GmbH
Arnulfstr. 39
80636 München
Germany

wpd acts as a strong partner for the development, financing, construction and operation of wind farms on land and at sea. The medium-sized company, founded in Bremen, Germany, in 1996, is today playing a leading role in helping to convert energy supplies and supporting the protection of our climate. In Germany, wpd has earned itself a leading position in the expansion of wind power onshore, and is making a name for itself in the repowering business as an engine for innovation. wpd is also successful in the European offshore area and abroad. For years wpd has held the first-class A Rating from the agency Euler Hermes (Allianz Group). This external assessment of our creditworthiness emphasises the excellent future prospects enjoyed by our company in addition to its positive status quo analysis.

WPD AG

wpd AG acts as an execution-driven partner in the development and financing, as well as the construction and operations of windfarms on land and at sea. Covering the whole value chain in the industry, wpd AG is a well-reputed partner for site owners, turbine-manufacturers as well as banks and investors. Founded in 1996 in Bremen, the medium-sized company with its 500 employees actively engages in the transition of the energy infrastructure and helps to fight climate change.

In Germany, wpd AG has reached a leading position in the development of the onshore wind industry and became an innovation driver in repowering of projects. The company is also successful internationally and in the offshore-wind sector. So far, the company has realised projects in excess of more than 4,400 MW and is working on a project pipeline of 8,725 MW onshore and 7,250 MW offshore. For years, the company holds a stable A rating from Euler Hermes (Allianz group).

ENERCON

La fiducie Aloys Wobben Stiftung est l'unique actionnaire d'ENERCON et de toutes les sociétés qui lui appartiennent.

Le siège est à Aurich en Allemagne.

UEE Holdings

UEE Holding GmbH operates as a holding company. The Company, through its subsidiaries manufactures renewable energy equipment such as gear-less wind turbines.

ENERCON GMBH

330 Rue du Port Salut, 60126 Longueil-Sainte-Marie

Enercon possède de nombreux sites en France :

ENERCON IPP FRANCE SARL

330 Rue du Port Salut, 60126 Longueil-Sainte-Marie

Enercon Service France

Rue des Longues Raies, 60610 Lacroix-Saint-Ouen
2 Impasse du Pre Bernot, 60880 Le Meux
1 Avenue Gustave Eiffel, 11100 Narbonne
9001 Rue du Tourteret, 60880 Le Meux
Impasse Francois Jacob, 60610 Lacroix-Saint-Ouen
Impasse du Luxembourg, 60126 Longueil-Sainte-Marie
330 Rue du Port Salut, 60126 Longueil-Sainte-Marie
6 Rue Henri Moissan, 51430 Bezannes
1 Avenue du Forum, 11100 Narbonne
16 Rue des Bosquets Zi Le Taillis, 44840 Les Sorinières

Des parcs éoliens

Les Champs des Quatre Bornes à Marle
Le Bois de la Servelle à Tigny-Noyelle
Enercon Eole à Longueil-Sainte-Marie
ENERCON FERME EOLIENNE SUD à Longueil-Sainte-Marie
ENERCON FERME EOLIENNE I à Longueil-Sainte-Marie
LA JUSTICE – FERRIÈRES à Ferrières
LA JUSTICE 2 – FERRIÈRES à Ferrières
Sachin à Sachin
Mont d'Ergny à Bourthe
Les Vignottes à Saron-sur-Aube
Tourreilles-Bouriège à Tourreilles

PARC EOLIEN DE REMIGNY

EX ENERTRAG AISNE I SCS

Le parc développé par Enertrag est passé dans le fonds d'ALLIANZ CAPITAL PARTNERS GMBH.

Informations sur l'entreprise Parc Eolien De Remigny
Raison sociale :PARC EOLIEN DE REMIGNY
Numéro Siren :509224358

Numéro Siret :50922435800051 (siège de l'entreprise)
Numéro TVA intracommunautaire :FR07509224358 (en savoir plus)
Greffé :RCS Versailles
Code NAF / APE :3511Z (production d'électricité)
Forme juridique :SAS, société par actions simplifiée
Date d'immatriculation :31/10/2008
Taille d'entreprise :Entreprise de taille intermédiaire (ETI)
Nombre d'établissements :2 (hors siège social)
Commune d'implantation :Versailles (Yvelines)
Adresse Parc Eolien De Remigny
Parc Eolien De Remigny
7 Rue DU PARC DE CLAGNY
78000 VERSAILLES

Bilan gratuit Parc Eolien De Remigny

Compte de résultat

Exercice clos au 31/12/2018 (12 mois)

Total des produits d'exploitation	1 691 344 €
- dont chiffre d'affaires net	1 691 343 €
Total des charges d'exploitation	1 249 220 €
Résultat d'exploitation (Rex / EBIT)	442 124 €
Résultat financier	-620 740 €
Résultat courant avant impôts (RCAI)	-178 616 €
Résultat exceptionnel	-440 400 €
Bénéfice ou perte	-619 016 €

Actif

Exercice clos au 31/12/2018 (12 mois)

Actif immobilisé	13 201 064 €
Actif circulant	563 715 €
Total actif	13 764 779 €

Passif

Exercice clos au 31/12/2018 (12 mois)

Capitaux propres	2 540 745 €
- dont capital social ou individuel	3 207 310 €
Provisions pour risques et charges	429 726 €
Dettes	10 794 308 €
Total passif	13 764 779 €

16/12/2008

Création

Type de création : Immatriculation d'une personne morale (B, C, D) suite à création d'un établissement principal

Origine du fond : Création d'un fonds de commerce

Type d'établissement : Etablissement principal

Activité : développement, construction et exploitation technique et commerciale de centrales

éoliennes destinées à la production et à la vente d'électricité.

Date de démarrage d'activité : 31/10/2008

Entreprise(s) émettrice(s) de l'annonce

Dénomination : ENERTRAG AISNE I SCS

Code Siren : 509224358

Forme juridique : Société en commandite simple

Mandataires sociaux : Gérant associé commandité : TERNOIS ENERGIE SAS.

Capital : 1 000,00 €

Adresse : les Bureaux du Centre Commercial

les Trois Fontaines

95003 Cergy Pontoise Cedex

Annonce légale publiée dans le Bodacc n°20080230 du 16/12/2008

11/05/2012

Modification de l'adresse du siège. Modification de représentant

Entreprise(s) émettrice(s) de l'annonce

Dénomination : ENERTRAG AISNE I SCS

Code Siren : 509224358

Forme juridique : Société en commandite simple

Mandataires sociaux : Gérant associé commandité : ENERTRAG ENERGIE modification le 02 Mai 2012

Annonce légale publiée dans le Bodacc n°20120091 du 11/05/2012

15/04/2015

Modification de la forme juridique. Modification de représentant

Entreprise(s) émettrice(s) de l'annonce

Dénomination : ENERTRAG AISNE I SCS

Code Siren : 509224358

Forme juridique : Société par actions simplifiée

Mandataires sociaux : Président : ENERTRAG GESTION AISNE I modification le 04 Avril 2015

Commissaire aux comptes suppléant : MORO Viviane en fonction le 04 Avril 2015 Commissaire

aux comptes titulaire : FIDAG en fonction le 04 Avril 2015

Annonce légale publiée dans le Bodacc n°20150073 du 15/04/2015

31/08/2015

Immatriculation

Type d'immatriculation : Immatriculation d'une personne morale suite à transfert de son siège social

Descriptif : Immatriculation d'une personne morale suite au transfert du siège hors ressort.

Modification de représentant.

Entreprise(s) émettrice(s) de l'annonce

Dénomination : ENERTRAG AISNE I

Code Siren : 509224358

Forme juridique : Société par actions simplifiée

Mandataires sociaux : Commissaire aux comptes suppléant : MORO Viviane Commissaire aux

comptes titulaire : FIDAG Président : JOHNSTON Gordon Directeur général : HENGE Stefan

Directeur général : RHODES-JOURNEYAY Julia

Capital : 1 000,00 €
Adresse : 7 rue du Parc de Clagny
78000 Versailles
Annonce légale publiée dans le Bodacc n°20150166 du 31/08/2015

24/05/2016

Non dissolution anticipée suite à perte de ½ des capitaux propres, modification du capital social

Source :

044818A LES ECHOS PARC EOLIEN DE REMIGNY SAS au capital de 1.000 € Porté à 3.207.310 € Siège social : 7, rue du Parc de Clagny 78000 VERSAILLES 509 224 358 R.C.S. VERSAILLES Suivant PV des décisions du 18 mai 2016, l'associé unique, statuant en application de l'article L. 225-248 du Code de commerce, a décidé qu'il n'y avait pas lieu à dissolution de la Société ; puis a décidé une augmentation du capital social de 3.206.310 € par apports en numéraire, libérés par compensation avec des créances liquides et exigibles sur la société. Les articles 6 (apports) et 7 (capital) ont été modifiés en conséquence

Date de prise d'effet : 18/05/2016

Capital : 3 207 310.00 €

Annonce publiée dans Echos (Les) / Le Publicateur Légal - La Vie Judiciaire n°99780 du 24/05/2016

05/07/2016

Modification du capital

Entreprise(s) émettrice(s) de l'annonce

Dénomination : PARC EOLIEN DE REMIGNY

Code Siren : 509224358

Forme juridique : Société par actions simplifiée

Capital : 3 207 310,00 €

Annonce légale publiée dans le Bodacc n°20160131 du 05/07/2016

18/12/2018

Mouvement des Dirigeants

Source :

410759A LES ECHOS PARC EOLIEN DE REMIGNY SAS au capital de 3.207.310 euros Siège social : 7 rue du Parc de Clagny 78000 VERSAILLES 509 224 358 R.C.S. VERSAILLES Suivant PV des décisions du 12/11/2018, l'associé unique a nommé Mme Margaux DELAHAIE, domiciliée Sion Hall, 56 Victoria Embankment, Londres EC4Y 0DZ (RU) en qualité de Président, en remplacement de M. Gordon JOHNSTON, démissionnaire.

Mandataires sociaux : Nomination de Mme Margaux DELAHAIE (Président), démission de M Gordon JOHNSTON (Président)

Date de prise d'effet : 12/11/2018

Annonce publiée dans Echos (Les) / Le Publicateur Légal - La Vie Judiciaire n°99780 du 18/12/2018

Etablissements :

Parc Eolien De Remigny à Chaourse (02340)
Numéro Siret :50922435800028
Code NAF/APE :3511Z (production d'électricité)
Date d'immatriculation :01/12/2009
Adresse :Parc Eolien De Remigny
LES SAUVOIS
02340 CHAOURSE

Parc Eolien De Remigny à Remigny (02440)
Numéro Siret :50922435800036
Code NAF/APE :3511Z (production d'électricité)
Date d'immatriculation :01/03/2011
Adresse :Parc Eolien De Remigny
Lieu-dit LA GRANDE BORNE
02440 REMIGNY

ENERTRAG

Enertrag AG est un groupe industriel allemand familial, spécialisé dans la production d'électricité, uniquement à partir de sources renouvelables. Son siège social est basé à Dauerthal (lieu-dit) dans la commune de Schenkenberg - Uckermark, dans le Brandebourg, non loin de Berlin. Le groupe pilote, qui gère plus de 520 installations éoliennes produisant environ (2013) 2 milliards de kWh d'électricité par an¹, soit l'équivalent des besoins électriques d'environ un million de personnes¹. Depuis 2010, le groupe expérimente aussi la production d'hydrogène à partir de sources renouvelables.

Avec environ 440 collaborateurs, le groupe gère le développement de projets et exploite des parcs éoliens dans plusieurs pays européens.

Filiale Enertrag-France

Enertrag-France est l'une des filiales européennes du groupe familial allemand.

Elle a été créée en 2002. Son siège social est à Cergy Pontoise.

L'entreprise réunit en 2012 35 employés¹⁰ et est spécialisée sur la thématique éolienne.

En 2012, elle disposait de :

15 parcs éoliens terrestres (soit 86 éoliennes) pour une puissance de 172 MW en service.

En 2008, l'entreprise a reçu un permis de construire[réf. à confirmer] pour le premier parc éolien marin de France (parc éolien de la Côte d'Albâtre qui réunira 21 éoliennes, pour une production de 105 MW)¹⁰.

Enertrag a signé en novembre 2012 un protocole d'intention pour la création et mise en service en 2014 d'un parc photovoltaïque sur l'ancien aérodrome militaire de Niergnies-Séranvillers-Forenville au sud de Cambrai, en partenariat avec la Communauté d'agglomération de Cambrai dans le cadre de la reconversion du site (100 ha environ) 34 000 MWh/ar an, soit de quoi répondre aux besoins de 16 000 personnes ou 28 % de la population de la communauté d'agglomération.

ALLIANZ CAPITAL PARTNERS GMBH

Adresse : Koeniginstrasse 28
80802 Munich
Allemagne

<https://www.allianzcapitalpartners.com/>

Allianz Capital Partners est l'un des gestionnaires d'actifs du Groupe Allianz pour les placements alternatifs en actions et fait partie d'Allianz Global Investors. ACP se concentre sur l'investissement dans le capital-investissement, les infrastructures et les énergies renouvelables. ACP possède des filiales à Munich, Londres, Luxembourg, New York et Singapour.

Les parcs éoliens français

Allanche Bruyère-Grande
Aussac Vadale
Autrémécourt 2
Bajouve
Belrain Nelausa
Bois de la Serre
Bois Guillaume Roye I et II
Campbon
Chateau Garnier Quatre Vents
Derval
Dyé
Forges
Fraise-sur-Argout Fontfroide
Haut-Chemin
Jaladeaux
La Baume
La Forterre
La Haie-Oiseau La Rochelle
La Margotte Raucourt-et-Flaba
La Sole du Bois
Langres Sud
Le Blaiseron
Le Champ-aux-Roches
Les Barbes d'Or
Les Croquettes
Les Joyeuses
Les Mistandines
Les Près Baron
Les quatre buissons
Les Treize
Lestrade-les-Grifouls
Longchamps Nohant-en-Graçay

Longuyon 1 et 2
Louville-la-Chenard
Mont Gimont Est et Ouest
Moulin de la Somme
Pliboux
Porte de Côtes-d'Or Nord-Est
Porte de Côtes-d'Or
Porte de Côtes-d'Or Sud
Porte de Côtes-d'Or Bois des Poisses
Rémigny
Sambres
Vieille Carrière
Villemur

CEPE DE CARRIERE MARTIN

fermé en 2009 et devenu **IBERDROLA RENEWABLES FRANCE** avant d'être repris en 2013 par EGM WIND, filiale d'EDF ENR, créée en 2000, 50 ALLEE DES NOISETIERS 69760 LIMONEST au capital : 4 000 000 €.

EGM WIND

Arrêté du 3 octobre 2006 autorisant la SARL CEPE de Carrière Martin à exploiter une installation de production d'électricité
NOR INDI0608521A
J.O. du 12/10/2006 texte : n° 22(page 15162)
(Parc éolien localisé lieudit Carrière Martin sur la commune de Brissy-Hamegicourt (Aisne))

Arrêté du 3 octobre 2006 autorisant la SARL CEPE de Carrière Martin à exploiter une installation

de production d'électricité

NOR INDI0608520A

J.O. du 12/10/2006 texte : n° 21(page 15162)

(Parc éolien localisé lieudit Le Champ des Pierres sur la commune de Séry-lès-Mézières (Aisne))

CEPE DE CARRIERE MARTIN, société par actions simplifiée a été en activité durant 4 ans. Installée à PARIS 8 (75008), elle était spécialisée dans le secteur d'activité de la production d'électricité.

Sur l'année 2008 elle réalise un chiffre d'affaires de 100 000,00 €.

Le total du bilan a augmenté de 178,45 % entre 2007 et 2008.

Societe.com recense 7 établissements et le dernier événement notable de cette entreprise date du 25-05-2009.

Alberto SEISDEDOS FERNANDEZ DEL PINO, était président de la société CEPE DE CARRIERE MARTIN.

Siege CEPE DE CARRIERE MARTIN

Date de parution Etablissement fermé le 30-06-2009

Depuis le 01-04-2008

SIRET 47990876600070

Adresse 40 RUE LA BOETIE - 75008 PARIS

Activité Production d'électricité (3511Z)

En savoir plus

Etablissement secondaire CEPE DE CARRIERE MARTIN

Date de parution Etablissement fermé le 01-04-2008

Depuis le 11-04-2007

SIRET 47990876600062

Adresse 92 RUE DE COURCELLES - 75008 PARIS

Activité Production d'électricité (3511Z)

En savoir plus

Etablissement secondaire CEPE DE CARRIERE MARTIN

Date de parution Etablissement fermé le 30-06-2009

Depuis le 21-08-2006

SIRET 47990876600054

Adresse LE CHAMP BRULE - 02240 VILLERS-LE-SEC

Activité Production d'électricité (3511Z)

En savoir plus

Etablissement secondaire CEPE DE CARRIERE MARTIN

Date de parution Etablissement fermé le 30-06-2009

Depuis le 08-06-2006

SIRET 47990876600047

Activité Production d'électricité (3511Z)

En savoir plus

Etablissement secondaire CEPE DE CARRIERE MARTIN
Date de parution Etablissement fermé le 30-06-2009
Depuis le 08-06-2006
SIRET 47990876600039
Activité Production d'électricité (3511Z)

Etablissement secondaire CEPE DE CARRIERE MARTIN
Date de parution Etablissement fermé le 30-06-2009
Depuis le 08-06-2006
SIRET 47990876600021
Activité Production d'électricité (3511Z)
En savoir plus

Siege CEPE DE CARRIERE MARTIN
Date de parution Etablissement fermé le 11-04-2007
Depuis le 01-11-2004
SIRET 47990876600013
Adresse 330 RUE DU MOURELET - 84000 AVIGNON
Activité Production d'électricité (401A)

En 2009, projet de fusion.

EGM WIND

Coeur Défense Tour B 100 Esplanade du Général de Gaulle 92932 PARIS LA DEFENSE CEDEX
rassemble plusieurs parcs éolien déclarés comme établissements et donc, sans comptabilité propre.

EGM WIND
ESPLANADE DU GÉNÉRAL DE GAULLE
COEUR DÉFENSE-TOUR B-100
92932 PARIS LA DEFENSE CEDEX
479 341 307 00292
RCS NANTERRE
Siège social

[Production d'électricité](#)
[EGM WIND](#)

LIEU-DIT
CARRIÈRE MARTIN
02240 BRISSY-HAMÉGICOURT
479 341 307 00136
RCS SAINT-QUENTIN
Etab. Secondaire

EGM WIND
LIEU-DIT LE CHAMP DES PIERRES
02240 SÉRY-LÈS-MÉZIÈRES
479 341 307 00144
RCS SAINT-QUENTIN
Etab. Secondaire

Production d'électricité
EGM WIND
LIEU-DIT LES MANCHES
02240 RIBEMONT
479 341 307 00151
RCS SAINT-QUENTIN
Etab. Secondaire

EGM WIND
LE CHAMP BRÛLÉ
02240 VILLERS-LE-SEC
479 341 307 00169
RCS SAINT-QUENTIN
Etab. Secondaire

Production d'électricité
EGM WIND
PARC DE MONT DE CHÂTILLON LIEUDIT MONT ...
08220 CHAUMONT-PORCIEN
479 341 307 00086
RCS SEDAN
Etab. Secondaire

Production d'électricité
EGM WIND
LIEU-DIT LINIARGUES
15170 TALIZAT
479 341 307 00219
RCS AURILLAC
Etab. Secondaire

Production d'électricité
EGM WIND
LIEU-DIT LES LANDES DU TERTRE
22210 LA PRÉNESSAYE
479 341 307 00268

RCS SAINT-BRIEUC

Etab. Secondaire

Production d'électricité

EGM WIND

PARC DE LA GARENNE

27780 GARENNES-SUR-EURE

479 341 307 00078

RCS EVREUX

Etab. Secondaire

Production d'électricité

EGM WIND

9 RUE KERAUTRET BOTMEL

35000 RENNES

479 341 307 00060

RCS RENNES

Etab. Secondaire

Informations sur l'entreprise Egm Wind

Raison sociale :

EGM WIND

Numéro Siren :

479341307

Numéro Siret :

47934130700292 (siège de l'entreprise)

Numéro TVA intracommunautaire :

FR00479341307 (en savoir plus)

Greffe :

RCS Nanterre

Code NAF / APE :

3511Z (production d'électricité)

Forme juridique :

SAS, société par actions simplifiée

Date d'immatriculation :

11/02/2004

Taille d'entreprise :

PME

Nombre d'établissements :

23 (hors siège social)

Commune d'implantation :

Courbevoie (Hauts-de-Seine)

Adresse Egm Wind

Egm Wind

Esplanade DU GENERAL DE GAULLE

92400 COURBEVOIE

Compte de résultat

Exercice clos au 31/12/2018 (12 mois)

Total des produits d'exploitation	29 948 845 €
- dont chiffre d'affaires net	28 821 759 €
Total des charges d'exploitation	28 033 366 €
Résultat d'exploitation (Rex / EBIT)	1 915 479 €
Résultat financier	-5 859 443 €
Résultat courant avant impôts (RCAI)	-3 943 964 €
Résultat exceptionnel	1 812 955 €
Impôts sur les bénéfices (IS)	215 640 €
Bénéfice ou perte	-2 346 650 €

Actif

Exercice clos au 31/12/2018 (12 mois)

Actif immobilisé	143 095 067 €
Actif circulant	78 613 098 €
Total actif	221 854 056 €

Passif

Exercice clos au 31/12/2018 (12 mois)

Capitaux propres	357 151 €
- dont capital social ou individuel	101 594 500 €
Provisions pour risques et charges	1 344 000 €
Dettes	220 152 906 €
Total passif	221 854 056 €

25/07/2019

Non dissolution anticipée suite à perte de ½ des capitaux propres

Source :

381983 Le Quotidien Juridique EGM WIND Société par actions simplifiée au capital de 101.594.500 € Siège social : 6 place de la Madeleine 75008 PARIS 479 341 307 R.C.S. Paris

Suivant procès-verbal en date du 11 juin 2019, l'assemblée des associés statuant en application de l'article L.225 248 du Code de Commerce, A décidé de ne pas prononcer la dissolution anticipée de la société. Mention sera portée au registre du Commerce de Paris. Le représentant légal.

Date de prise d'effet : 11/06/2019

Annonce publiée dans Petites Affiches (Les) - La Loi - Le Quotidien Juridique - Gazette du Palais n°99659 du 25/07/2019

20/03/2020

Modification de l'adresse du Siège social

Source :

438387 Le Quotidien Juridique EGM WIND Société par Actions Simplifiée au capital de 101.594.500 € Siège social : 6 Place de la Madeleine 75008 PARIS 479 341 307 R.C.S. Paris Par acte sous seing privés constatant les décisions unanimes des associés en date du 10 Mars 2020, il a été décidé de transférer le siège social à Coeur Défense Tour B 100 Esplanade du Général de Gaulle 92932 PARIS LA DEFENSE CEDEX à compter du 1er Avril 2020. Président : Monsieur Nicolas COUDERC 4, Rue Louis Codet 75004 PARIS L'article 4 des statuts est modifié en conséquence. La société sera désormais immatriculée au RCS de NANTERRE et radiée au RCS de PARIS

Ancienne adresse : 6 Place de la Madeleine 75008 PARIS 8

Nouvelle adresse : Coeur Défense Tour B 100 Esplanade du Général de Gaulle 92932 PARIS LA DEFENSE CEDEX

Date de prise d'effet : 01/04/2020

Annonce publiée dans Petites Affiches (Les) - La Loi - Le Quotidien Juridique - Gazette du Palais n°99659 du 20/03/2020

Immatriculation

Type d'immatriculation : Immatriculation d'une personne morale suite à transfert de son siège social

Origine du fond : Création

Type d'établissement : siège et établissement principal

Activité : la conception, le développement, la planification, la réalisation, l'acquisition, la vente, la location et la prise à bail, sous quelque forme que ce soit, de tous projets relatifs à la production, à l'exploitation, à l'achat et la vente d'énergie de source renouvelable, et notamment d'énergie éolienne ou solaire, et de tous droits qui pourraient lui être attachés

Descriptif : Modification survenue sur l'administration, immatriculation suite à transfert de son siège social hors ressort.

Date d'immatriculation : 08/04/2020

Date de démarrage d'activité : 21/10/2004

Adresse : Coeur Défense-Tour B-100

Esplanade du Général de Gaulle

92932 Paris la Défense Cedex

Entreprise(s) émettrice(s) de l'annonce

Dénomination : EGM WIND

Code Siren : 479341307

Forme juridique : Société par actions simplifiée

Mandataires sociaux : Président : Couderc Nicolas ; Commissaire aux comptes titulaire : ERNST & YOUNG et Autres ; Commissaire aux comptes suppléant : AUDITEX

Capital : 101 594 500,00 €

Adresse : Coeur Défense-Tour B-100

Esplanade du Général de Gaulle

92932 Paris la Défense Cedex

Annonce légale publiée dans le Bodacc n°20200073 du 12/04/2020

source :

https://www.futuren-group.com/wp-content/uploads/2019/06/FTRN_mandats-et-fonctions-mandataires-sociaux-2018.pdf

NICOLAS COUDERC

Début du premier mandat : 28 juin 2017

Échéance du mandat actuel : 2020 - à l'issue de l'Assemblée générale appelée à statuer sur les comptes clos le 31 décembre 2019

40 ans

Cœur Défense – 100, Esplanade du Général de Gaulle – 92932 Paris La Défense

Nombre d'actions FUTUREN détenues : 0

Nicolas Couderc a rejoint le Groupe EDF en 2008, à la Direction de la Stratégie, avant de devenir en 2010 Responsable Structuration du Portefeuille Europe au sein de la Direction Optimisation et Trading.

En 2014, il intègre EDF Renouvelables, en tant que Directeur de cabinet du Directeur Général puis Directeur de la stratégie et des fusions-acquisitions.

En 2016, Nicolas Couderc est nommé Directeur France et Energies réparties d'EDF Renouvelables.

À ce titre, il pilote l'ensemble des activités terrestres d'EDF Renouvelables en France

(éolien, photovoltaïque sol et toitures) et est membre du Comité de Direction d'EDF Renouvelables.

Nicolas Couderc est également administrateur du Syndicat des Energies Renouvelables et de WindEurope.

Avant de rejoindre EDF, Nicolas Couderc a passé plusieurs années dans le secteur financier, en tant qu'enseignant-chercheur, puis économiste de marché. Il continue à enseigner régulièrement, puisqu'il est depuis 2008 professeur associé de finance

à l'ESCP Europe. Il est également co-auteur du manuel Finance d'entreprise aux éditions Pearson.

Ancien élève de l'École normale supérieure de Fontenay-Saint-Cloud, Nicolas Couderc est diplômé de Sciences Po Paris et titulaire d'un Doctorat en Sciences économiques de l'université Panthéon-Sorbonne.

Mandats et fonctions exercés au sein du Groupe

- Administrateur de FUTUREN

Mandats et fonctions exercés hors Groupe au cours de l'exercice 2018

- Directeur France et Energies réparties et membre du Comité de direction d'EDF Renouvelables
- Membre du Comité Exécutif de Ferme Éolienne de Welling
- Président et membre du Comité de Direction d'EGM Wind
- Co-gérant de Colsun
- Président de TENESA (Techniques & Energies Nouvelles pour l'Environnement)
- Président d'EDF Renouvelables Technologies
- Président du Comité de Direction de Sunzil
- Membre du Conseil de Centrale Photovoltaïque de Distriport Fos
- Membre du Comité Exécutif d'EDF Pulse Croissance Holding
- Directeur Général d'Energie du Haut Dourdou
- Gérant de Champs d'Eoliennes du Grand Est
- Administrateur d'Hydrostadium
- Administrateur du Syndicat des Energies Renouvelables
- Administrateur de WindEurope (1)

Mandats et fonctions exercés hors Groupe lors des 5 dernières années et qui ne sont plus exercés

- Administrateur d'EDF EN Services Belgium (2018) (1)
- Directeur Stratégie et Fusions-Acquisitions d'EDF

Renouvelables (2016)

- Directeur de Cabinet du Directeur Exécutif Groupe d'EDF

Renouvelables (2015)

• Responsable Portefeuille Électricité Europe d'EDF Optimisation Trading (2014)

EOLES BEAUMONT

PARC EOLIEN TERRES DE BEAUMONT

source :

<https://www.batiactu.com/edito/la-picardie-toujours-terre-d-election-pour-les-eol-40227.php>

La région picarde vient d'inaugurer un nouveau parc éolien d'une puissance de 25 MW nommé "Terre de Beaumont". Il s'agit de la neuvième installation d'une ferme éolienne en France pour WPD, un groupe spécialisé dans cette énergie durable.

Le groupe WPD vient de démarrer la production d'électricité du parc éolien de Terre de Beaumont, situé dans le département de l'Aisne. Il s'agit du deuxième parc picard pour la société qui en exploite neuf dans toute la France. Les dix machines Nordex, d'une puissance unitaire de 2,5 MW, ont été implantées sur les territoires de Berlise et Le Thuel, appartenant à la communauté de communes des Portes de la Thiérache. L'exploitant précise avoir "attaché une attention particulière à valoriser les entreprises locales lors de la mise en œuvre de ce projet". Plusieurs prestataires régionaux sont donc intervenus pendant la phase d'études et de construction du parc, dont le cabinet d'études écologiques CERE de Saint-Quentin, la société EITF de Proville ou SEL Enerbeton de Bailleul. Ces dernières sont des entités nordistes, spécialisées dans le raccordement de réseaux électriques, notamment pour les renouvelables.

Un groupe d'envergure internationale

La gestion technique et commerciale du parc de Terre de Beaumont sera confiée à WPD Windmanager, une filiale du groupe WPD créée en 2011 pour assurer le suivi et l'optimisation de la production électrique des installations éoliennes. Selon les données de l'exploitant, cette production annuelle moyenne d'environ 50 millions de kWh permettra de couvrir la consommation électrique de 46.000 personnes tout en évitant le rejet de 15.000 tonnes de CO2.

Autorisation :

Arrêté du 28 octobre 2011 autorisant la société WPD Eoles Beaumont SAS à exploiter une installation de production d'électricité.

NOR DEVR1129813A

JO du 10/11/2011 texte : 0261;16 page 18890

(Parc éolien, localisé lieudits Terre de Beaumont et le Bois Maudit sur le territoire des communes du Thuel et de Berlise (Aisne))

Informations sur l'entreprise Eoles Beaumont

Raison sociale :

EOLES BEAUMONT

Numéro Siren :

502379399

Numéro Siret :

50237939900061 (siège de l'entreprise)

Numéro TVA intracommunautaire :

FR30502379399 (en savoir plus)

Greffe :

RCS Arras

Code NAF / APE :

3511Z (production d'électricité)

Forme juridique :

SAS, société par actions simplifiée

Date d'immatriculation :

27/12/2007

Taille d'entreprise :

PME

Nombre d'établissements :

3 (hors siège social)

Commune d'implantation :

Arras (Pas-de-Calais)

Adresse Eoles Beaumont

Eoles Beaumont

29 Rue DES ROSATI

62000 ARRAS

Compte de résultat

Exercice clos au 31/12/2018 (12 mois)

Total des produits d'exploitation 3 388 450 €

- dont chiffre d'affaires net 3 388 448 €

Total des charges d'exploitation 2 573 769 €

Résultat d'exploitation (Rex / EBIT) 814 681 €

Résultat financier -668 152 €

Résultat courant avant impôts (RCAI) 146 529 €

Résultat exceptionnel 16 360 €

Bénéfice ou perte 162 889 €

Actif

Exercice clos au 31/12/2018 (12 mois)

Actif immobilisé 24 944 342 €

Actif circulant 1 853 006 €

Total actif 26 797 349 €

Passif

Exercice clos au 31/12/2018 (12 mois)

Capitaux propres -2 031 438 €
- dont capital social ou individuel 40 000 €
Provisions pour risques et charges 478 369 €
Dettes 28 350 417 €
Total passif 26 797 349 €

07/09/2017

Immatriculation

Type d'immatriculation : Immatriculation d'une personne morale suite à transfert de son siège social

Origine du fond : Création

Type d'établissement : Etablissement principal

Activité : Toutes opérations industrielles et commerciales se rapportant à la recherche de terrains, acquisition de terrains, dans le département de l'Aisne, les études techniques et de faisabilité concernant l'installation et l'exploitation d'éoliennes, conclusion de tous contrats nécessaires à l'installation et l'exploitation de ces éoliennes et à commercialisation des droits y afférents

Descriptif : Immatriculation suite à transfert de son siège social hors ressort.

Date d'immatriculation : 29/08/2017

Date de démarrage d'activité : 27/12/2007

Adresse : 29 rue des Rosati

62000 Arras

Entreprise(s) émettrice(s) de l'annonce

Dénomination : EOLES BEAUMONT S.A.S

Code Siren : 502379399

Forme juridique : Société par actions simplifiée

Mandataires sociaux : Président : INNERGEX CHAMPAGNE (SAS) ; Commissaire aux comptes titulaire : COFIME AUDIT ; Commissaire aux comptes suppléant : COFIME

Capital : 40 000,00 €

Adresse : 29 rue des Rosati

62000 Arras

Annnonce légale publiée dans le Bodacc n°20170171 du 07/09/2017

17/08/2017

Modification de l'adresse du Siège social

Source :

S0234776 AFFICHES PARISIENNES EOLES BEAUMONT SAS Société par actions simplifiée

Au capital de 40.000 € Ancien siège : 98, rue du Château 92100 BOULOGNE-BILLANCOURT

502 379 399 R.C.S. Nanterre Nouveau siège : 29, rue des Rosati 62000 ARRAS 502 379 399

R.C.S. Arras Aux termes d'une décision en date du 15 juin 2017, l'Associé unique a décidé de transférer le siège social de 92100 Boulogne Billancourt, 98, rue du Château à 62000 Arras, 29, rue des Rosati, à compter du 1er juillet 2017 et de modifier en conséquence l'article 4 des statuts. En conséquence du transfert de siège, la Société immatriculée au Registre du commerce et des sociétés de Nanterre sous le no 502 379 399 sera désormais immatriculée au Registre du commerce et des sociétés d'Arras sous le no 502 379 399. Pour avis.

Ancienne adresse : 98, rue du Château 92100 BOULOGNE BILLANCOURT

Nouvelle adresse : 29 Rue des Rosati 62000 ARRAS

Date de prise d'effet : 01/07/2017

Annnonce publiée dans Affiches parisiennes (Les) n°99630 du 17/08/2017

16/08/2017

Modification de l'adresse du Siège social

Source :

EOLES BEAUMONT SAS Société par actions simplifiée au capital de 40.000 € Ancien siège : 98 rue du Château 92100 BOULOGNE BILLANCOURT 502 379 399 RCS Nanterre Nouveau siège : 29 rue des Rosati 62000 ARRAS 502 379 399 RCS Arras Aux termes d'une décision en date du 15 juin 2017, l'Associé Unique a décidé de transférer le siège social de 92100 BOULOGNE BILLANCOURT 98 rue du Château à 62000 ARRAS 29 rue des Rosati, à compter du 1er juillet 2017 et de modifier en conséquence l'article 4 des statuts. En conséquence du transfert de siège, la société immatriculée au registre du commerce et des sociétés de Nanterre sous le n° 502 379 399 sera désormais immatriculée au registre du commerce et des sociétés d'Arras sous le n° 502 379 399. Il est rappelé que le Président de la société EOLES BEAUMONT SAS est la société Innergex Champagne SAS, société par actions simplifiée au capital de 1.000 €, ayant siège à 75009 PARIS TMF POLE 52 rue de la Victoire, immatriculée au registre du commerce et des sociétés de Paris sous le n° 817 519 010. Pour avis : le Président. 90094501

Ancienne adresse : 98 rue Du Chateau 92100 BOULOGNE BILLANCOURT

Nouvelle adresse : 29 Rue des Rosati 62000 ARRAS

Date de prise d'effet : 01/07/2017

Annonce publiée dans Gazette Nord Pas de Calais / Edition du Pas de Calais n°62577 du 16/08/2017

27/04/2016

Modification de la dénomination. Modification de représentant

Entreprise(s) émettrice(s) de l'annonce

Dénomination : EOLES BEAUMONT S. A. S.

Code Siren : 502379399

Forme juridique : Société par actions simplifiée à associé unique

Mandataires sociaux : Commissaire aux comptes titulaire : COFIME AUDIT en fonction le 02 Avril 2010 Commissaire aux comptes suppléant : COFIME en fonction le 02 Avril 2010 Président :

Innergex Champagne S. A. S. en fonction le 21 Avril 2016

Annonce légale publiée dans le Bodacc n°20160083 du 27/04/2016

21/04/2016

Mouvement des Dirigeants, modification de la dénomination

Source :

020243 Petites-Affiches WPD EOLES BEAUMONT SAS Société par actions simplifiée au capital de 40.000 € Siège social : 98, rue du Château 92100 BOULOGNE-BILLANCOURT 502 379 399 R.C.S. Nanterre Suivant procès-verbal en date du 15 avril 2016, l'associé unique : — Prend acte de la démission de Monsieur Markus JANSEN de ses fonctions de président et nomme, en remplacement, la société Innergex Champagne S.A.S., dont le siège social est 1, rue Favart, 75002 PARIS, immatriculée au R.C.S. de Paris sous le numéro 817 519 010. — Prend acte de la démission de Madame Philippe VIGNAL de ses fonctions de directeur général, à compter de ce jour. — Décide de modifier la dénomination sociale comme suit : Eoles Beaumont SAS L'article 3 des statuts a été modifié en conséquence. Mention en sera faite au R.C.S. de Nanterre. Le représentant légal.

Mandataires sociaux : Démission de M Markus JANSEN (Président), nomination de Ste INNERGEX CHAMPAGNE SAS. (Président), démission de Mme Philippe VIGNAL (Directeur Général)

Date de prise d'effet : 15/04/2016

Ancienne identité : WPD EOLES BEAUMONT

Nouvelle identité : Eoles Beaumont SAS

Annonce publiée dans Petites affiches (Les) - La Loi - Le Quotidien juridique - archives commerciales de la France n°99659 du 21/04/2016

15/04/2010

Immatriculation

Type d'immatriculation : Immatriculation d'une personne morale suite à transfert de son siège social

Origine du fond : Création d'un fonds de commerce

Type d'établissement : Etablissement principal

Activité : toutes opérations industrielles et commerciales se rapportant à la recherche de terrains, acquisition de terrains, dans le département de l'Aisne, les études techniques et de faisabilité concernant installation et exploitation d'éoliennes, conclusion de tous contrats nécessaires a installation et exploitation de Ces éoliennes et à commercialisation des droits y afférents.

Descriptif : Immatriculation d'une personne morale suite au transfert du siège hors ressort.

Modification de l'activité. Modification de représentant.

Entreprise(s) émettrice(s) de l'annonce

Dénomination : WPD EOLES BEAUMONT S. A. S.

Code Siren : 502379399

Forme juridique : Société par actions simplifiée

Mandataires sociaux : Commissaire aux comptes titulaire : COFIME AUDIT Commissaire aux comptes suppléant : COFIME Directeur général : VIGUAL Philippe Président : JANSEN Markus

Capital : 40 000,00 €

Adresse : 98 rue du Château

92100 Boulogne-Billancourt

Annonce légale publiée dans le Bodacc n°20100073 du 15/04/2010

06/04/2008

Création

Type de création : Immatriculation d'une personne morale (B, C, D) suite à création d'un établissement principal

Activité : toutes opérations industrielles et commerciales se rapportant à la recherche de terrains, acquisition de terrains dans département de l'Aisne, études techniques et de faisabilité concernant installation et exploitation d'éoliennes, conclusion de tous commercialisation des droits y afférents

Date de démarrage d'activité : 27/12/2007

Adresse : 44 rue de l'industrie

67160 Wissembourg

Entreprise(s) émettrice(s) de l'annonce

Dénomination : WPD EOLES BEAUMONT

Code Siren : 502379399

Forme juridique : S.A.S.

Mandataires sociaux : président : FATZ (Herbert), directeur général : JANSEN (Markus), commissaire aux comptes titulaire : COFIME AUDIT, commissaire aux comptes suppléant : COFIME.

Capital : 40 000,00 €

Adresse : 44 rue de L'Industrie

Etablissements actifs

Eoles Beaumont au Thuel (02340)
Numéro Siret :
50237939900038
Code NAF/APE :
3511Z (production d'électricité)
Date d'immatriculation :
06/09/2010
Adresse :
Eoles Beaumont
Lieu-dit TERRE DE BEAUMONT
02340 LE THUEL

Eoles Beaumont à Berlise (02340)
Numéro Siret :
50237939900046
Code NAF/APE :
3511Z (production d'électricité)
Date d'immatriculation :
21/10/2010
Adresse :
Eoles Beaumont
Lieu-dit LE BOIS MAUDIT
02340 BERLISE

Eoles Beaumont au Thuel (02340)
Numéro Siret :
50237939900053
Code NAF/APE :
3511Z (production d'électricité)
Date d'immatriculation :
11/05/2011
Adresse :
Eoles Beaumont
LD FERME DE BAUMONT
02340 LE THUEL

INNERGEX

Innergex énergie renouvelable (TSX : INE [archive]) est une entreprise québécoise active depuis 1990 dans le développement de la production électrique provenant de sources renouvelables, soit

l'hydroélectricité, l'éolien et l'énergie solaire. Elle exploite des installations au Québec, en Ontario, en Colombie-Britannique, aux États-Unis², en Islande ainsi qu'en France.

Innergex exploite 38 petites centrales hydroélectriques au fil de l'eau, leur puissance installée brute totalise 1,190 4 GW³.

Innergex est également active depuis 1999 dans le domaine de l'énergie éolienne. Elle détient maintenant 100 % dans "Cartier énergie éolienne", une entreprise initialement formée en partenariat avec TransCanada Energy. Cartier énergie éolienne a construit cinq parcs éoliens en Gaspésie, au Québec : L'Anse-à-Valleau, Baie-des-Sables, Carleton-sur-Mer, Gros-Morne (I et II) et Montagne Sèche. Ces centrales cumulent une puissance installée de 589,5 MW, et l'ensemble de leur production est vendue à Hydro-Québec.

Innergex détient cinq centrales solaires photovoltaïque. Acquis au fil des années, elle totalisent une puissance brut installée de 402,7 MW.

Innergex détenait également une participation dans Innergex Énergie, Fonds de revenu, qui avait pour mission de posséder et d'exploiter les installations pour produire de l'électricité de façon rentable et responsable. Le Fonds vendait à long terme l'ensemble de sa production aux distributeurs locaux d'électricité. En 2010, les deux entités ont été regroupées.

Principaux actionnaires
Au 29 février 2020:

Province du Québec	24,8%
1832 Asset Management	12,2%
Caisse de dépôt et placement du Québec	9,31%
Ross J. Beaty	6,64%
CI Investments	6,14%
The Vanguard Group	2,59%
BlackRock Fund Advisors	1,56%
Dimensional Fund Advisors	1,21%
Norges Bank Investment Management	1,16%
Canada Pension Plan Investment Board	1,14%

EOLE PLATEAU D'ANDIGNY

Le parc éolien d'Andigny a été développé par Ecotera puis revendu en 2013 à EDF Renouvelables.

Arrêté du 10 novembre 2011 autorisant le transfert de l'autorisation d'exploiter une installation de production d'électricité de la société Ecotera à la société Eole Plateau d'Andigny

NOR: DEVR1131148A

ELI: <https://www.legifrance.gouv.fr/eli/arrete/2011/11/10/DEVR1131148A/jo/texte>

Informations sur l'entreprise Eole Plateau D Andigny

Raison sociale : Arrêté du 10 novembre 2011 autorisant le transfert de l'autorisation d'exploiter une installation de production d'électricité de la société Ecotera à la société Eole Plateau d'Andigny

EOLE PLATEAU D ANDIGNY

Numéro Siren :

528974520

Numéro Siret :

52897452000058 (siège de l'entreprise)

Numéro TVA intracommunautaire :

FR80528974520 (en savoir plus)

Greffe :

RCS Nanterre

Code NAF / APE :

3511Z (production d'électricité)

Forme juridique :

Société par actions simplifiée à associé unique ou société par actions simplifiée unipersonnelle

Date d'immatriculation :

02/12/2010

Taille d'entreprise :

PME

Nombre d'établissements :

5 (hors siège social)

Commune d'implantation :

Courbevoie (Hauts-de-Seine)

Adresse Eole Plateau D Andigny

Eole Plateau D Andigny

100 Esplanade DU GENERAL DE GAULLE

92400 COURBEVOIE

Compte de résultat

Exercice clos au 31/12/2018 (12 mois)

Total des produits d'exploitation 4 500 110 €

- dont chiffre d'affaires net 4 500 108 €

Total des charges d'exploitation 2 493 005 €

Résultat d'exploitation (Rex / EBIT) 2 007 104 €

Résultat financier -945 594 €

Résultat courant avant impôts (RCAI) 1 061 511 €

Résultat exceptionnel -721 386 €

Impôts sur les bénéfices (IS) 81 797 €

Bénéfice ou perte 258 327 €

Actif

Exercice clos au 31/12/2018 (12 mois)
Actif immobilisé 27 173 802 €
Actif circulant 1 252 323 €
Total actif 28 426 125 €

Passif

Exercice clos au 31/12/2018 (12 mois)
Capitaux propres 2 996 172 €
- dont capital social ou individuel 4 000 €
Provisions pour risques et charges 117 157 €
Dettes 25 312 796 €
Total passif 28 426 125 €

27/07/2017

Modification de représentant

Entreprise(s) émettrice(s) de l'annonce
Dénomination : EOLE PLATEAU D'ANDIGNY
Code Siren : 528974520
Forme juridique : Société par actions simplifiée à associé unique
Mandataires sociaux : Président : EOLE NORD DE FRANCE 1 en fonction le 13 Août 2013 ;
Commissaire aux comptes titulaire : KPMG S. A en fonction le 24 Juillet 2017
Annonce légale publiée dans le Bodacc n°20170142 du 27/07/2017

22/08/2013

Immatriculation

Type d'immatriculation : Immatriculation d'une personne morale suite à transfert de son siège social
Descriptif : Immatriculation d'une personne morale suite au transfert du siège hors ressort.
Modification de représentant.
Entreprise(s) émettrice(s) de l'annonce
Dénomination : EOLE PLATEAU D'ANDIGNY
Code Siren : 528974520
Forme juridique : Société par actions simplifiée à associé unique
Mandataires sociaux : Commissaire aux comptes titulaire : ERNST & YOUNG Commissaire aux comptes suppléant : AUDITEX Président : EOLE NORD DE FRANCE 1
Capital : 4 000,00 €
Adresse : 100 esplanade du Général de Gaulle
Coeur Défense Tour B
92932 Paris la Défense Cedex
Annonce légale publiée dans le Bodacc n°20130161 du 22/08/2013

30/07/2013

Mouvement des Dirigeants, modification de l'adresse du siège social

Source :

309382 - Le Quotidien Juridique EOLE PLATEAU D'ANDIGNY Société par actions simplifiée unipersonnelle au capital de 4.000 € Siège social : 521, boulevard du Président-Hoover Le Polychrome 59000 LILLE 528 974 520 R.C.S. Lille-Métropole Suivant décisions de l'Associé unique en date du 15 juillet 2013, a été nommé Président : EOLE NORD DE France 1, SAS, sise 521, bd du Président-Hoover - Le Polychrome - 59000 LILLE - 529 012 635 R.C.S. LILLE-METROPOLE, et transférée le 22 juillet 2013 au Coeur Défense - Tour B - 100, Esplanade du Général-de-Gaulle, 92932 PARIS-LA DEFENSE CEDEX - R.C.S. NANTERRE, en remplacement de M. Manuel PEREZ SARASOLA, démissionnaire. Il a été pris acte de la démission de M. Atsushi KADOTA de son mandat de Directeur Général et décidé de ne pas procéder à son remplacement. Suivant décisions du Président en date du 22 juillet 2013, il a été décidé de transférer le siège social au Coeur Défense - Tour B - 100, Esplanade du Général-de-Gaulle, 92932 PARIS-LA DEFENSE CEDEX . L'article 3 des statuts a été modifié en conséquence. Comme conséquence de ce transfert, la société fera l'objet d'une immatriculation au Registre du Commerce et des Sociétés de NANTERRE désormais compétent à son égard et de radiation du R.C.S. de LILLE-METROPOLE. Mandataires sociaux : Démission de M Atsushi KADOTA (Président), démission de M Manuel PEREZ SARASOLA (Président), nomination de Ste EOLE NORD DE France 1 (Président)
Date de prise d'effet : 22/07/2013
Ancienne adresse : 521, boulevard du Président-Hoover Le Polychrome 59000 LILLE
Nouvelle adresse : Coeur Défense - Tour B - 100, Esplanade du Général-de-Gaulle 92932 PARIS-LA DEFENSE CEDEX
Annonce publiée dans Petites affiches (Les) - La Loi - Le Quotidien juridique - archives commerciales de la France n°99659 du 30/07/2013

28/12/2010

Création

Type de création : Immatriculation d'une personne morale (B, C, D) suite à création d'un établissement principal
Type d'établissement : Siège social et établissement principal
Activité : Toutes opérations relatives au développement des énergies renouvelables, en particulier à l'implantation et à l'exploitation de génératrices électriques mues par l'énergie éolienne ou toute autre forme d'énergie renouvelable, ainsi que la vente de capacités de production, de construction, d'exploitation, et la vente d'énergie. Les études le conseil et l'assistance au montage de projets en matière des énergies renouvelables.
Date d'immatriculation : 10/12/2010
Date de démarrage d'activité : 02/12/2010
Adresse : 521 boulevard du Président Hoover
le Polychrome
59000 Lille
Entreprise(s) émettrice(s) de l'annonce
Dénomination : EOLE PLATEAU D'ANDIGNY
Code Siren : 528974520
Forme juridique : S.A.S. unipersonnelle
Mandataires sociaux : Président de la société : PEREZ SARASOLA Manuel Commissaire aux

comptes titulaire : ERNST & YOUNG Commissaire aux comptes suppléant : AUDITEX
Capital : 4 000,00 €
Adresse : 521 boulevard du Président Hoover
le Polychrome
59000 Lille
Annonce légale publiée dans le Bodacc n°20100251 du 28/12/2010

Etablissements :

Eole Plateau D Andigny à Vaux-Andigny (02110)
Numéro Siret :
52897452000025
Code NAF/APE :
3511Z (production d'électricité)
Date d'immatriculation :
16/12/2010
Adresse :
Eole Plateau D Andigny
LE MOULIN A VENT
02110 VAUX ANDIGNY

Eole Plateau D Andigny à Vaux-Andigny (02110)
Numéro Siret :
52897452000033
Code NAF/APE :
3511Z (production d'électricité)
Date d'immatriculation :
01/11/2011
Adresse :
Eole Plateau D Andigny
LA GRANDE PIECE
02110 VAUX ANDIGNY

Eole Plateau D Andigny à Molain (02110)
Numéro Siret :
52897452000041
Code NAF/APE :
3511Z (production d'électricité)
Date d'immatriculation :
01/11/2011
Adresse :
Eole Plateau D Andigny
AU MOULIN VINCHON

02110 MOLAIN

Eole Plateau D Andigny à la Vallée-Mulâtre (02110)

Numéro Siret :

52897452000066

Code NAF/APE :

3511Z (production d'électricité)

Date d'immatriculation :

02/04/2015

Adresse :

Eole Plateau D Andigny

LES BOULEAUX

02110 LA VALLEE MULATRE

Eole Plateau D Andigny à Saint-Martin-Rivière (02110)

Numéro Siret :

52897452000074

Code NAF/APE :

3511Z (production d'électricité)

Date d'immatriculation :

02/04/2015

Adresse :

Eole Plateau D Andigny

LES TERRES DE FABRIQUE

02110 SAINT MARTIN RIVIERE

Enertrag Eole I

devenu en 2012

Enertrag Aisne IX

géré par Enertrag Gestion Aisne IX

C'est le nom de la société exploitante du parc éolien de La Ville-aux-Bois

Arrêté du 16 novembre 2011 autorisant la société Enertrag Eole I à exploiter une installation de production d'électricité

NOR DEVR1132278A

JO du 04/12/2011 texte : 0281;7 page 20532

(Eolienne de La Ville-aux-Bois-lès-Dizy, localisée lieudit Le Gros Faux, à La Ville-aux-Bois-lès-Dizy [Aisne])

Informations sur l'entreprise Enertrag Aisne IX

Raison sociale :

ENERTRAG AISNE IX

Numéro Siren :

529638066

Numéro Siret :

52963806600033 (siège de l'entreprise)

Numéro TVA intracommunautaire :

FR84529638066 (en savoir plus)

Greffe :

RCS Pontoise

Code NAF / APE :

3511Z (production d'électricité)

Forme juridique :

Société en commandite simple

Date d'immatriculation :

10/12/2010

Taille d'entreprise :

Entreprise de taille intermédiaire (ETI)

Nombre d'établissements :

1 (hors siège social)

Commune d'implantation :

Cergy (Val-d'Oise)

Adresse Enertrag Aisne IX

Enertrag Aisne IX

4 Rue DES CHAUFFOURS

95000 CERGY

31/08/2015

Modification de la forme juridique. Modification du capital. Modification de représentant

Entreprise(s) émettrice(s) de l'annonce

Dénomination : ENERTRAG AISNE IX

Code Siren : 529638066

Forme juridique : Société en commandite simple

Mandataires sociaux : Président : ENERTRAG ENERGIE en fonction le 02 Mai 2012 Gérant et associé indéfiniment et solidairement responsable : ENERTRAG GESTION AISNE IX en fonction le 21 Août 2015

Capital : 50,00 €

Annnonce légale publiée dans le Bodacc n°20150166 du 31/08/2015

29/07/2015

Mouvement des Dirigeants, mouvement des commissaires aux comptes, mouvement d'associés, modification de la forme juridique

Source :

Descriptif : 71241702 ENERTRAG Aisne IX Société par actions simplifiée à capital variable Au capital minimum de 500 euros Siège social 4-6, rue des Chauffours Cap Cergy Bâtiment B 95015 CERGY PONTOISE Cedex 529 638 066 RCS PONTOISE TRANSFORMATION Suivant décisions des associés en date du 15 juillet 2015, la société ENERTRAG Aisne IX, société par actions simplifiée a été transformée en société en commandite simple. La société ENERTRAG Gestion Aisne IX associé commandité de la société dans sa nouvelle forme est nommée en qualité de gérant pour une durée illimitée. Le mandat de président de la société ENERTRAG Energie prend fin. Le mandat des commissaires aux comptes titulaire et suppléant prend fin. Ancienne mention : Société par actions simplifiée Président : ENERTRAG Energie (451.282.719 RCS PONTOISE) Commissaire aux comptes titulaire : FIDAG commissaire aux comptes suppléant : Degli Esposti et Associés Nouvelle mention : Société en commandite simple Associé commandité et gérant : ENERTRAG Gestion Aisne IX société par actions simplifiée au capital de 1 000 euros dont le siège social est à Cergy-Pontoise Cedex (95015) 4-6, rue des Chauffours Cap Cergy Bâtiment B, immatriculée au Registre du commerce et des sociétés de Pontoise sous le numéro 800.863.490 Commissaire aux comptes titulaire : néant Commissaire aux comptes suppléant : néant. Mention au RCS de Pontoise La Gérance.

Mandataires : **Départ de Ste ENERTRAG ENERGIE (Président), nomination de Ste ENERTRAG GESTION AISNE IX (Gérant)**, sans précision de Ste ENERTRAG Gestion Aisne IX (Associé Commandité), nomination de Ste ENERTRAG GESTION AISNE IX (Associé Commandité), départ de Ste FIDAG (Commissaire aux Comptes), départ de Ste Degli Esposti et Associés (Commissaire aux Comptes Suppléant)

Date de prise d'effet : 15/07/2015

Dénomination : ENERTRAG Aisne IX

Type d'établissement : Société en commandite simple (SCS)

Code Siren : 529638066

Adresse : 4-6 Rue des Chauffours Cap Cergy Bâtiment B 95015 CERGY PONTOISE CEDEX

Capital : 500.00 €

Annonce publiée dans Echo régional (L') n°99640 du 29/07/2015

29/07/2015

Réduction de capital social

Source :

Descriptif : 71241698 ENERTRAG Aisne IX Société par actions simplifiée à capital variable Au capital minimum de 500 euros Siège social 4-6 rue des Chauffours Cap Cergy Bâtiment B 95015 CERGY PONTOISE Cedex 529.638.066 RCS PONTOISE MODIFICATION DANS LE CAPITAL Suivant décisions des associés en date du 15 juillet 2015, après suppression de la variabilité du capital social a été : réduit de 450 euros par voie de réduction de la valeur nominale des actions de 10 euros à 1 euro, augmenté de par apport en numéraire de 17 230 euros par voie d'émission au pair de 17 230 actions de 1 euro de valeur nominale chacune, réduit de 17 230 euros par voie d'annulation de 17 230 actions de 1 euro de valeur nominale. Les associés ont décidé la modification des articles 6 et 7 des statuts. Ancienne mention : capital variable, montant du capital souscrit 500 euros. Nouvelle mention : capital 50 euros Mention au RCS de Pontoise. Le Président

Dénomination : ENERTRAG Aisne IX

Type d'établissement : Société par actions simplifiée (SAS)

Code Siren : 529638066

Adresse : 4-6 Rue des Chauffours Cap Cergy Bâtiment B 95015 CERGY PONTOISE CEDEX

Capital : 50.00 €

Annonce publiée dans Echo régional (L') n°99640 du 29/07/2015
11/05/2012

Modification de la dénomination. Modification de l'adresse du siège. Modification de représentant
Entreprise(s) émettrice(s) de l'annonce

Dénomination : ENERTRAG AISNE IX

Code Siren : 529638066

Forme juridique : Société par actions simplifiée à associé unique et capital variable

Mandataires sociaux : Commissaire aux comptes titulaire : FIDAG en fonction le 18 Janvier 2011

Commissaire aux comptes suppléant : DEGLI ESPOSTI ET ASSOCIES en fonction le 18 Janvier

2011 Président : ENERTRAG ENERGIE en fonction le 02 Mai 2012

Annonce légale publiée dans le Bodacc n°20120091 du 11/05/2012

02/12/2011

Modification de représentant

Entreprise(s) émettrice(s) de l'annonce

Dénomination : ENERTRAG EOLE I

Code Siren : 529638066

Forme juridique : Société par actions simplifiée à capital variable à associé unique

Mandataires sociaux : Directeur général : SPENK Gerd Walter modification le 21 Novembre 2011

Commissaire aux comptes titulaire : FIDAG en fonction le 18 Janvier 2011 Commissaire aux

comptes suppléant : DEGLI ESPOSTI ET ASSOCIES en fonction le 18 Janvier 2011 Président :

DENMAN James Randal Edward en fonction le 21 Novembre 2011

Annonce légale publiée dans le Bodacc n°20110233 du 02/12/2011

28/01/2011

Création

Type de création : Immatriculation d'une personne morale (B, C, D) suite à création d'un
établissement principal

Origine du fond : Création d'un fonds de commerce

Type d'établissement : Etablissement principal

Activité : développement, exploitation technique et commerciale de centrales éoliennes, gérance de
toutes sociétés exerçant Ces activités. toute opération commerciale, financière, industrielle et
immobilière pour son développement.

Date de démarrage d'activité : 10/12/2010

Entreprise(s) émettrice(s) de l'annonce

Dénomination : ENERTRAG EOLE I

Code Siren : 529638066

Forme juridique : Société par actions simplifiée à capital variable à associé unique

Mandataires sociaux : Président : SPENK Gerd Walter Directeur général : HALFTER Werner

Commissaire aux comptes titulaire : FIDAG Commissaire aux comptes suppléant : DEGLI
ESPOSTI ET ASSOCIES

Adresse : les Bureaux du Centre Commercial

les Trois Fontaines

95000 Cergy

Annonce légale publiée dans le Bodacc n°20110020 du 28/01/2011

Enertrag Gestion Aisne IX

Renseignements juridiques

Statut RCS Immatriculée au RCS le 10-03-2014

Statut INSEE Enregistrée à l'INSEE le 19-02-2014

Dénomination ENERTRAG GESTION AISNE IX

Adresse 4 RUE DES CHAUFFOURS 95000 CERGY

Téléphone

Afficher le numéro

SIREN800 863 490

SIRET (siège) 80086349000010

N° de TVA Intracommunautaire

Activité (Code NAF ou APE)

Recherche-développement en autres sciences physiques et naturelles (7219Z)

Recherche-développement en autres sciences physiques et naturelles (7219Z)

Forme juridique

SASU Société par actions simplifiée à associé unique

Date immatriculation RCS 10-03-2014

Capital social

1 000,00 €

ENERTRAG GESTION AISNE IX est actuellement dirigée par 1 mandataire social : 1 Président. Le mandataire social de ENERTRAG GESTION AISNE IX est responsable de la totalité de ses actes qui sont ainsi susceptibles d'engager des responsabilités civiles voire pénales. Le dirigeant mandataire doit aussi rendre compte de la gestion de ENERTRAG GESTION AISNE IX devant ses mandants qui sont souvent les actionnaires de ENERTRAG GESTION AISNE IX.

Président

ENERTRAG ENERGIE

Préside depuis le 12-03-2014

ENERTRAG ENERGIE

Renseignements juridiques

Statut RCS Immatriculée au RCS le 17-12-2003

Statut INSEE Enregistrée à l'INSEE le 27-11-2003

Dénomination ENERTRAG ENERGIE

Adresse 4 RUE DES CHAUFFOURS 95000 CERGY

Téléphone

Afficher le numéro

SIREN451 282 719

SIRET (siège) 45128271900025

N° de TVA Intracommunautaire

Activité (Code NAF ou APE) Production d'électricité (3511Z)
Forme juridique Société par actions simplifiée
Date immatriculation RCS 17-12-2003
Statuts constitutifs
Date de dernière mise à jour 01-06-2020
Tranche d'effectif
Unités non employeuses (pas de salarié au cours de l'année de référence et pas d'effectif au 31/12).
Capital social 37 000,00 €

Le groupe Kallista

Le Groupe Kallista Energy est un producteur d'électricité indépendant créé en 2005. Le groupe est composé de deux plate-formes mutualisées :

Kallista Energy, qui gère l'exploitation,

Kallista Energy Investment, dont l'activité est plus fortement orientée vers le développement et les prestations de conseil.

Kallista appartient à des fonds conseillés par Ardian pour le compte d'APG et d'AXA

Le producteur indépendant d'électricité (IPP) Kallista Energy a choisi la plate-forme de données de Greenbyte pour mettre à niveau et renforcer sa capacité de surveillance du parc éolien, car il prévoit que son portefeuille éolien de 213 MW en France augmentera dans les années à venir.

Les transactions dans le secteur des énergies renouvelables représentent environ 51% du volume des opérations de fusion-acquisitions réalisées dans le domaine des infrastructures dans le monde.

Il est donc difficile de suivre quoi appartient à qui.

Ardian est un des leaders mondiaux de l'investissement privé avec 67 milliards de dollars gérés et/ou conseillés en Europe, en Amérique du Nord et en Asie. Ardian bénéficie d'un réseau international de 490 salariés réparti dans treize bureaux en Europe (Francfort, Jersey, Londres, Luxembourg, Madrid, Milan, Paris et Zurich), en Amérique du Nord (New York, San Francisco) et en Asie (Pékin, Singapour et Tokyo). La société gère les fonds de 700 clients via ses cinq piliers d'investissement : Fonds de Fonds, Fonds Directs, Infrastructure, Real Estate et Private Debt.

Boralex développe, construit et exploite des sites de production d'énergie renouvelable au Canada, en France, au Royaume-Uni et aux États-Unis. Un des leaders du marché canadien et premier acteur indépendant de l'éolien terrestre en France, la Société se distingue par sa solide expérience en matière d'optimisation d'actifs dans quatre secteurs d'activité : éolien, hydroélectrique, thermique et solaire. Elle s'assure d'une croissance soutenue grâce à une approche fondée sur la diversification, tant géographique que sectorielle, et une expertise de plus de 25 ans. Les actions et les débentures convertibles de Boralex sont inscrites à la cote de la Bourse de Toronto sous les symboles BLX, et BLX.DB.A respectivement.

BORALEX INC

Boralex inc. est un producteur d'électricité canadien qui développe, construit et exploite des centrales d'énergie renouvelable. Les secteurs de la Société comprennent l'éolien, l'hydroélectrique, le thermique et le solaire. Elle exploite un parc d'actifs d'une puissance d'environ 1 260 mégawatts (MW), dont plus de 1 090 MW sont sous son contrôle, soit environ 490 MW au Canada, plus de 520 MW en France et plus de 80 MW dans le nord-est des États-Unis. Elle exploite un portefeuille d'actifs éoliens d'environ 870 MW en France et au Canada. Elle détient également les droits du portefeuille de projets éoliens en France. Elle est également un exploitant d'énergie éolienne au Canada avec une puissance installée d'environ 550 MW au Québec et en Ontario.

Nombre d'employés : 479 personnes.

Ventes par activité

2018	2019	Delta
CAD (en Millions)	%	CAD (en Millions) %
Wind Power Stations	385,00 80.4%	471,00 82.1% +22.34%
Hydroelectric Power Stations	49,00 10.2%	60,00 10.5% +22.45%
Thermal Power Stations	31,00 6.5%	28,00 4.9% -9.68%
Solar Power Stations	6,00 1.3%	5,00 0.9% -16.67%

Ventes par région

2019

CAD (en Millions)	%
France and Other	295,00 51.4%
Canada	238,00 41.5%
United States	31,00 5.4%
France -	-

Dirigeants

Nom	Age	Depuis	Titre
Patrick Lemaire	55	2006	President, Chief Executive Officer & Director
Alain Rhéaume	67	2017	Chairman
Patrick Decostre	-	2019	Chief Operating Officer & Vice President
Bruno Guilmette	-	2019	Chief Financial Officer & Vice President
Edward Hume Kernaghan	47	2006	Independent Director
Yves Rheault	74	1997	Independent Director
Alain Ducharme	63	2011	Independent Director
Dany St-Pierre	57	2016	Independent Director
Marie Giguère	67	2017	Independent Director
Lise Croteau	59	2018	Independent Director

Actions

Vote	Nombre	Flottant	Autocontrôle	Flottant Total
Action A	1	96 464 460	96 040 064	99.6% 0 0.0% 99.6%

Actionnaires

Nom	Actions	%
The Caisse de dépôt et placement du Québec		17 715 999 18,4%
CI Investments, Inc.	9 795 636	10,2%

RBC Global Asset Management, Inc.	3 960 759	4,11%
GLC Asset Management Group Ltd.	2 385 334	2,47%
Fidelity (Canada) Asset Management ULC	2 050 000	2,13%
BMO Asset Management, Inc.	1 979 824	2,05%
Kernwood Ltd.	1 500 000	1,55%
Dimensional Fund Advisors LP	1 342 282	1,39%
BlackRock Fund Advisors	1 283 909	1,33%
BlackRock Advisors (UK) Ltd.	1 110 040	1,15%

Coordonnées société

Boralex, Inc.

36, rue Lajeunesse

Kingsey Falls, QC J0A 1B0

Phone : +1.819.363.6363

Fax : +1.819.363.6399

Web : <http://www.boralex.com>

BORALEX FRANCE

Certains établissements de Boralex sont exploités en établissements secondaires, donc sans comptabilité propre, les autres, établis en société propre le sont sous forme de filiales.

Pour la Haute-Marne ils se répartissent ainsi :

Is-en-Bassigny, Coteaux du Blaiseron et Plateau de Langres en sociétés

Les Eparmons, Bonnecourt-Chaufour (non étudié) et les Hauts-de-Conge en établissements secondaires de BORALEX ENERGIES VERTES siret 44313431700652 à Blendecquesr mélangés à des parcs d'autres départements, l'Aube, le Finistère, la Loire-Atlantique et la Haute-Saône.

Renseignements juridiques

Statut RCS Immatriculée au RCS le 04-10-1999

Statut INSEE Enregistrée à l'INSEE le 21-09-1999

Dénomination BORALEX
Adresse 71 RUE JEAN JAURES 62575 BLENDÉCQUES
SIREN424 442 762
SIRET (siège) 42444276200029
Activité (Code NAF ou APE) Fonds de placement et entités financières similaires (6430Z)
Forme juridique RCS SASU Société par actions simplifiée à associé unique
Date immatriculation RCS 04-10-1999 Voir les statuts constitutifs
Date de dernière mise à jour 13-03-2020 Voir les derniers statuts publiés
Tranche d'effectif 50 à 99 salariés
Capital social 164 847 477,00 €
Chiffre d'affaires 2018 10 036 000.00 €

Chiffres clés de BORALEX

Date de publication de l'exercice	2019	31-12-2018	
Total du Bilan (Actif / Passif)			364 680 800 €
dont Trésorerie			voir le détail du bilan
dont Capitaux propres	Comptes non disponibles		100 231 400 €
dont Dettes			voir le détail du bilan
Chiffre d'affaires			10 036 000 €
Résultat net (Bénéfice ou Perte)			-13 662 900 €
Effectifs moyens	133		

BORALEX ENERGIES VERTES

Informations sur l'entreprise Boralex Energie Verte
Raison sociale : BORALEX ENERGIE VERTE
Numéro Siren : 443134317
Numéro Siret : 44313431700652 (siège de l'entreprise)
Greffe : RCS Boulogne-sur-Mer
Code NAF / APE : 3511Z (production d'électricité)
Forme juridique : SASu
Date d'immatriculation : 12/08/2002
Taille d'entreprise : Entreprise de taille intermédiaire (ETI)
Effectifs : 0 personne(s) (en 2016)
Nombre d'établissements : 34 (hors siège social)
Commune d'implantation : 62575 Blendécques (Pas-de-Calais)

Compte de résultat

Exercice clos au 31/12/2017 (12 mois)

Total des produits d'exploitation 34 723 891 €

- dont chiffre d'affaires net 34 723 547 €

Total des charges d'exploitation 23 848 133 €

Résultat d'exploitation (Rex / EBIT) 10 875 758 €

Résultat financier -3 692 215 €

Résultat courant avant impôts (RCAI) 7 183 543 €

Résultat exceptionnel 3 631 234 €

Impôts sur les bénéfices (IS) 1 909 706 €

Bénéfice ou perte 8 905 071 €

Actif

Exercice clos au 31/12/2017 (12 mois)

Actif immobilisé 199 442 023 €

Actif circulant 53 933 037 €

Total actif 253 375 060 €

Passif

Exercice clos au 31/12/2017 (12 mois)

Capitaux propres 67 474 666 €

- dont capital social ou individuel 76 500 000 €

Provisions pour risques et charges 10 500 000 €

Dettes 175 400 394 €

Total passif 253 375 060 €

Les 34 établissements de BORALEX ENERGIES VERTES

Boralex Energie Verte à Ferrière-et-Lafolie (52300)

Numéro Siret :

44313431700041

Code NAF/APE :

7112B (ingénierie, études techniques)

Date d'immatriculation :

21/06/2007

Adresse :

Boralex Energie Verte

LES EPARMONTS

52300 FERRIERE ET LAFOLIE

Boralex Energie Verte à Poinson-lès-Nogent (52800)

Numéro Siret :

44313431700058

Code NAF/APE :

7112B (ingénierie, études techniques)

Date d'immatriculation :

21/06/2007

Adresse :
Boralex Energie Verte
CONGE
52800 POINSON LES NOGENT

Boralex Energie Verte à Chervey (10110)
Numéro Siret :
44313431700066
Code NAF/APE :
7490B (activités spécialisées, scientifiques et techniques diverses)
Date d'immatriculation :
21/06/2007
Adresse :
Boralex Energie Verte
LA DRUINE
10110 CHERVEY

Boralex Energie Verte à Éguilly-sous-Bois (10110)
Numéro Siret :
44313431700074
Code NAF/APE :
7490B (activités spécialisées, scientifiques et techniques diverses)
Date d'immatriculation :
21/06/2007
Adresse :
Boralex Energie Verte
LE NOURET
10110 EGUILLY SOUS BOIS

Boralex Energie Verte à Pleyber-Christ (29410)
Numéro Siret :
44313431700108
Code NAF/APE :
7112B (ingénierie, études techniques)
Date d'immatriculation :
13/08/2007
Adresse :
Boralex Energie Verte
COAT CONVAL
29410 PLEYBER CHRIST

Boralex Energie Verte à Collorec (29530)
Numéro Siret :
44313431700116
Code NAF/APE :
7112B (ingénierie, études techniques)
Date d'immatriculation :
13/08/2007
Adresse :
Boralex Energie Verte

LEIGN-AR-GASPRENN
29530 COLLOREC

Boralex Energie Verte à Bertignolles (10110)

Numéro Siret :

44313431700140

Code NAF/APE :

7112B (ingénierie, études techniques)

Date d'immatriculation :

22/10/2008

Adresse :

Boralex Energie Verte

10110 BERTIGNOLLES

Boralex Energie Verte à Poinson-lès-Nogent (52800)

Numéro Siret :

44313431700157

Code NAF/APE :

7112B (ingénierie, études techniques)

Date d'immatriculation :

22/10/2008

Adresse : Boralex Energie Verte

CHAMP L'EVEQUE

52800 POINSON LES NOGENT

Boralex Energie Verte à Vitry-lès-Nogent (52800)

Numéro Siret :

44313431700165

Code NAF/APE :

7490B (activités spécialisées, scientifiques et techniques diverses)

Date d'immatriculation :

22/10/2008

Adresse : Boralex Energie Verte

HAUT DE CONGE

52800 VITRY LES NOGENT

Boralex Energie Verte à Pannecé (44440)

Numéro Siret :

44313431700173

Code NAF/APE :

7112B (ingénierie, études techniques)

Date d'immatriculation :

22/10/2008

Adresse :

Boralex Energie Verte

BEAUSEJOUR

44440 PANNECE

Boralex Energie Verte à Pannecé (44440)

Numéro Siret :

44313431700181
Code NAF/APE :
7112B (ingénierie, études techniques)
Date d'immatriculation :
22/10/2008
Adresse :
Borex Energie Verte
LA VALLIERE
44440 PANNECE

Borex Energie Verte à Coulonges-Thouarsais (79330)
Numéro Siret :
44313431700199
Code NAF/APE :
3511Z (production d'électricité)
Date d'immatriculation :
09/12/2009
Adresse :
Borex Energie Verte
LE GRAND BOIS
79330 COULONGES THOUARSAIS

Borex Energie Verte à Bressuire (79300)
Numéro Siret :
44313431700207
Code NAF/APE :
3511Z (production d'électricité)
Date d'immatriculation :
09/12/2009
Adresse :
Borex Energie Verte
NOUETTES LA CHAPELLE NOIRTERRE
79300 BRESSUIRE

Borex Energie Verte à Argentonay (79300)
Numéro Siret :
44313431700215
Code NAF/APE :
3511Z (production d'électricité)
Date d'immatriculation :
25/03/2010
Adresse :
Borex Energie Verte
LES VERSENNES
79300 ARGENTONNAY

Borex Energie Verte à Buxières-sur-Arce (10110)
Numéro Siret :
44313431700223
Code NAF/APE :

3511Z (production d'électricité)

Date d'immatriculation :

27/11/2009

Adresse :

Boralex Energie Verte

MONTARMEY

10110 BUXIERES SUR ARCE

Boralex Energie Verte à Beurey (10140)

Numéro Siret :

44313431700231

Code NAF/APE :

3511Z (production d'électricité)

Date d'immatriculation :

27/11/2009

Adresse :

Boralex Energie Verte

LES CHAMPS PANAIS

10140 BEUREY

Boralex Energie Verte à Vitry-le-Croisé (10110)

Numéro Siret :

44313431700249

Code NAF/APE :

3511Z (production d'électricité)

Date d'immatriculation :

07/07/2009

Adresse :

Boralex Energie Verte

LES RAIES TORTUES

10110 VITRY LE CROISE

Boralex Energie Verte à Blécourt (52300)

Numéro Siret :

44313431700256

Code NAF/APE :

3511Z (production d'électricité)

Date d'immatriculation :

17/11/2008

Adresse :

Boralex Energie Verte

PARC EOLIENS DES EPARMONTS

52300 BLECOURT

Boralex Energie Verte à Dampierre (52360)

Numéro Siret :

44313431700264

Code NAF/APE :

3511Z (production d'électricité)

Date d'immatriculation :

25/03/2010

Adresse :

Boralex Energie Verte
PARC EOLIEN DE CONGE 3
52360 DAMPIERRE

Boralex Energie Verte à Brachay (52110)

Numéro Siret :

44313431700272

Code NAF/APE :

3511Z (production d'électricité)

Date d'immatriculation :

17/11/2008

Adresse :

Boralex Energie Verte
PARC EOLIEN DES EPARMONTS
52110 BRACHAY

Le parc des Eparmonts est donc constitué des établissements suivants (en bleu) :

Ferrière et Lafolie
Poinson les Nogents
Vitry les Nogents
Brachay

Le parc des Hauts de Conge est donc constitué des établissements suivants (en jaune):

Poinson les Nogents
Vitry les Nogents
Dampierre

BORALEX LES COTEAUX DU BLAISERON

Renseignements juridiques

Statut RCS Immatriculée au RCS le 17-03-2017

Statut INSEE Enregistrée à l'INSEE le 03-02-2017

Dénomination BORALEX LES COTEAUX DU BLAISERON SAS

Adresse 71 RUE JEAN JAURES 62575 BLENDÉCQUES

Téléphone

Afficher le numéro

SIREN828 396 291

SIRET (siège) 82839629100019

N° de TVA Intracommunautaire

Obtenir le numéro de TVA

Activité (Code NAF ou APE) Construction de réseaux électriques et de télécommunications
(4222Z)

Forme juridique SASU Société par actions simplifiée à associé unique

Date immatriculation RCS 17-03-2017 Voir les statuts constitutifs

Date de dernière mise à jour 01-04-2020 Voir les derniers statuts publiés

Capital social 37 000,00 €

Chiffre d'affaires 2018 808 700.00 €

Chiffres clés de BORALEX LES COTEAUX DU BLAISERON SAS

Date de publication de l'exercice 2019 31-12-2018 Variation

Total du Bilan (Actif / Passif) 30 658 500 €

dont Trésorerie voir le détail du bilan

dont Capitaux propres Comptes non disponibles -48 200 €

dont Dettes voir le détail du bilan

Chiffre d'affaires 808 700 €

Résultat net (Bénéfice ou Perte) -330 200 €

Effectifs moyens Non précisé

Date de clôture 31-12-2018 31-12-2017 Variation

Durée de l'exercice 12 mois 12 mois 12 mois

Devise € € - - -

Actif immobilisé net 28 740 700 7 901 500 263,74 %

immobilisations incorporelles 1 552 600 0 0,00 %

immobilisations corporelles 27 188 100 7 901 500 244,09 %

immobilisations financières 0 0 0,00 %

(amortissements et provisions) + de détails + de détails + de détails

Actif circulant net 1 917 800 266,20 %

stocks et en-cours 0 0 0,00 %

créances 1 286 000 358 500 258,72 %

disponibilités : trésorerie 398 800 155 000 157,29 %

(Provisions) + de détails + de détails + de détails

Total actif 30 658 500 8 425 200 263,89 %

Date de clôture 31-12-2018 31-12-2017 Variation

Durée de l'exercice 12 mois 12 mois 12

Devise € € -

Capitaux propres -48 200 -50 500 4,55 %

écarts, réserves et autres fonds propres. + de détails + de détails + de détails

Provisions 800 000 0 0,00 %

Dettes 29 906 700 8 475 700 252,85 %

dettes financières et emprunts 27 410 500 3 56 0 900 669,76 %

dettes fournisseurs 2 496 200 4 914 900 -49,21 %

dettes fiscales et sociales 0 0 0,00 %

autres dettes (comptes courants, ...) 0 0 0,00 %

Compte de régularisation passif	0	0	0,00 %
Total passif	30 658 500		
263,89 %			

Date	31-12-2018	31-12-2017	Variation
Durée	12 mois		12 mois
12 mois			
Devise € € -			
Chiffre d'affaires	808 700		0 0,00
%			
dont export		0	0
0,00 %			
Production *	808 700		0 0,00
%			
Valeur ajoutée (VA)	666 100	-75 700	979,92 %
Charges de personnel	+ de détails	+ de détails	+ de détails
Excédent d'exploitation (EBE)	665 900	-75 700	979,66 %
Résultat d'exploitation	393 500	-75 700	619,82 %
RCAI	2 400	-87 500	102,74 %
Impôts, participation salariale	+ de détails	+ de détails	+ de détails
Résultat net	-330 200	-87 500	-277,37 %
Effectif moyen	Non précisé		-1 0,00
%			

BORALEX PLATEAU DE LANGRES (Parc du Plateau de Langres (Orcevaux))

Une erreur de code NAF s'est glissée : la centrale éolienne du plateau de Langres produit de l'électricité et devrait avoir le code NAF 3410Z ou 3411Z.

Renseignements juridiques

Statut RCS Immatriculée au RCS le 15-12-2004
 Statut INSEE Enregistrée à l'INSEE le 07-12-2004
 Dénomination CENTRALE EOLIENNE PLATEAU LANGRES
 Adresse 71 RUE JEAN JAURES 62575 BLENDÉCQUES
 Téléphone
 Afficher le numéro
 SIREN479 898 942
 SIRET (siege) 47989894200053
 N° de TVA Intracommunautaire
 Obtenir le numéro de TVA
 Activité (Code NAF ou APE) Ingénierie, études techniques (7112B) **ERREUR**
 Forme juridique RCS SARL unipersonnelle
 Date immatriculation RCS 15-12-2004 Voir les statuts constitutifs
 Date de dernière mise à jour 01-04-2020 Voir les derniers statuts publiés
 Tranche d'effectif Unités non employeuses (pas de salarié au cours de l'année de référence et pas d'effectif au 31/12).
 Capital social 1 000,00 €
 Chiffre d'affaires 2018 1 763 200.00 €

Bilan Actif

Date de clôture	31-12-2018	31-12-2017	
Variation			
Durée de l'exercice	12 mois	12 mois	
12 mois			
Devise €	€	---	
Actif immobilisé net	8 781 500	9 120 200	-3,71 %
immobilisations incorporelles	5 700	6 700	-14,93 %
immobilisations corporelles	8 775 800	9 113 600	-3,71 %
immobilisations financières	0	0	0,00 %
(amortissements et provisions)	+ de détails	+ de détails	+ de détails
Actif circulant net	1 084 700		
10,54 %			
stocks et en-cours		0	
0			0,00 %
créances		223 100	413 500
-46,05 %			
disponibilités : trésorerie	861 700	567 800	51,76 %
(Provisions)	+ de détails	+ de détails	+
de détails			
Total actif	9 867 600	10 103 000	-
2,33 %			

Bilan Passif

Date de clôture 31-12-2018 31-12-2017

Variation	12 mois	12 mois	
Durée de l'exercice	12 mois	12 mois	
Devise €	€	-	
Capitaux propres	-4 742 300	-4 617 000	-
2,71 %			
écarts, réserves et autres fonds propres.	+ de détails	+ de détails	+ de détails
Provisions	600 000	121 100	
395,46 %			
Dettes	14 009 900	14 598 800	-
4,03 %			
dettes financières et emprunts	4 738 700	5 436 500	-12,84 %
dettes fournisseurs		76 600	102 300 -
25,12 %			
dettes fiscales et sociales		3 600	2 300 56,52 %
autres dettes (comptes courants, ...)	9 190 900	9 057 800	1,47 %
Compte de régularisation passif		0	0
0,00 %			
Total passif	9 867 600		
-2,33 %			

Comptes de résultats

Date	31-12-2018	31-12-2017	
Variation			
Durée	12 mois	12 mois	
Devise €	€	-	
Chiffre d'affaires	1 763 200	1 645 700	7,14
%			
dont export		0	1 645 700
-100,00 %			
Production *	1 763 200	1 645 700	7,14
%			
Valeur ajoutée (VA)	1 404 300	1 283 300	9,43 %
Charges de personnel	+ de détails	+ de détails	+ de détails
Excédent d'exploitation (EBE)	1 246 200	1 178 200	5,77 %
Résultat d'exploitation	427 200	393 700	8,51
%			
RCAI	-126 800	533 700	-
123,76 %			
Impôts, participation salariale	+ de détails	+ de détails	+ de détails
Résultat net	546 900	534 100	2,40
%			
Effectif moyen	Non précisé		-1 0,00
%			

Les 5 établissements, 2 établissements actifs :

Siege CENTRALE EOLIENNE PLATEAU LANGRES

Depuis le : 22-01-2019

SIRET 47989894200053

Adresse 71 RUE JEAN JAURES - 62575 BLENDÉCQUES

Activité Ingénierie, études techniques (7112B)

En savoir plus

Etablissement secondaire CENTRALE EOLIENNE PLATEAU DE LANGRE

Depuis le : 01-12-2005

SIRET 47989894200020

Activité Ingénierie, études techniques (7112B)

En savoir plus

Etablissement secondaire CENTRALE EOLIENNE PLATEAU LANGRES

Date de parution Fermé le : 22-01-2019

Depuis le : 22-09-2011

SIRET 47989894200046

Adresse 82 BD HAUSSMANN - 75008 PARIS

Activité Ingénierie, études techniques (7112B)

En savoir plus

Etablissement secondaire CENTRALE EOLIENNE PLATEAU LANGRES

Date de parution Fermé le : 22-09-2011

Depuis le : 01-05-2007

SIRET 47989894200038

Adresse 16 PL CORMONTAIGNE - 59000 LILLE

Activité Ingénierie, études techniques (7112B)

En savoir plus

Etablissement secondaire CENTRALE EOLIENNE PLATEAU LANGRES

Date de parution Fermé le : 01-05-2007

Depuis le : 07-12-2004

SIRET 47989894200012

Adresse 19 RUE DES PONTS DE COMINES - 59800 LILLE

Activité Ingénierie, études techniques (742C)

Les 126 établissements, 117 établissements actifs :

Siège BORALEX

Depuis le : 31-01-2003

SIRET 42444276200029

Adresse 71 RUE JEAN JAURES - 62575 BLENDÉCQUES

Activité Fonds de placement et entités financières similaires (6430Z)

En savoir plus

Etablissement secondaire BORALEX SAS LYON
Depuis le : 25-10-2019
SIRET 42444276201266
Adresse 18 RUE GENERAL MOUTON DUVERNET - 69003 LYON
Activité Fonds de placement et entités financières similaires (6430Z)
En savoir plus

Etablissement secondaire PARC EOLIEN DE MARCILLE
Depuis le : 01-07-2019
SIRET 42444276201258
Adresse LD LANDE DE MARCILLE - 35560 MARCILLE-RAOUL
Activité Production d'électricité (3511Z)
En savoir plus

Etablissement secondaire CENTRALE SOLAIRE LA CLE DES CHAMPS
Depuis le : 06-06-2019
SIRET 42444276201241
Adresse LD LA CHAMP - 43370 SAINT-CHRISTOPHE-SUR-DOLAISON
Activité Production d'électricité (3511Z)
En savoir plus

Etablissement secondaire BORALEX ABBEVILLE
Depuis le : 14-01-2019
SIRET 42444276201233
Adresse RUE RENE DINGEON - 80132 VAUCHELLES-LES-QUESNOY
Activité Production d'électricité (3511Z)

Les 126 établissements, 117 établissements actifs :

Siege BORALEX
Depuis le : 31-01-2003
SIRET 42444276200029
Adresse 71 RUE JEAN JAURES - 62575 BLENDRECQUES
Activité Fonds de placement et entités financières similaires (6430Z)
En savoir plus

Etablissement secondaire BORALEX SAS LYON
Depuis le : 25-10-2019
SIRET 42444276201266
Adresse 18 RUE GENERAL MOUTON DUVERNET - 69003 LYON
Activité Fonds de placement et entités financières similaires (6430Z)
En savoir plus

Etablissement secondaire PARC EOLIEN DE MARCILLE
Depuis le : 01-07-2019
SIRET 42444276201258
Adresse LD LANDE DE MARCILLE - 35560 MARCILLE-RAOUL
Activité Production d'électricité (3511Z)
En savoir plus

Etablissement secondaire CENTRALE SOLAIRE LA CLE DES CHAMPS
Depuis le : 06-06-2019
SIRET 42444276201241
Adresse LD LA CHAMP - 43370 SAINT-CHRISTOPHE-SUR-DOLAISON
Activité Production d'électricité (3511Z)
En savoir plus

Etablissement secondaire BORALEX ABBEVILLE
Depuis le : 14-01-2019
SIRET 42444276201233
Adresse RUE RENE DINGEON - 80132 VAUCHELLES-LES-QUESNOY
Activité Production d'électricité (3511Z)
En savoir plus

Etablissement secondaire BORALEX GANNAT
Depuis le : 02-11-2018
SIRET 42444276201225
Adresse ZONE INDUSTRIELLE LES CLOS DURS - 03800 GANNAT
Activité Production d'électricité (3511Z)
En savoir plus

Etablissement secondaire BORALEX PARIS
Depuis le : 11-07-2018
SIRET 42444276201217
Adresse 12 RUE VIGNON - 75009 PARIS
Activité Production d'électricité (3511Z)
En savoir plus

Etablissement secondaire BORALEX
Depuis le : 18-10-2017
SIRET 42444276201191
Adresse 19 LA CANEBIERE - 13001 MARSEILLE
Activité Fonds de placement et entités financières similaires (6430Z)
En savoir plus

Etablissement secondaire PARC EOLIEN DE ESA
Depuis le : 06-03-2017
SIRET 42444276201183
Adresse CHAMP DE LA CARPENTRIE - 59173 BLARINGHEM
Activité Production d'électricité (3511Z)
En savoir plus

Etablissement secondaire PARC EOLIEN DE FLB
Depuis le : 06-03-2017
SIRET 42444276201175
Adresse CHAMP POTERIE - 59173 BLARINGHEM
Activité Production d'électricité (3511Z)
En savoir plus

Etablissement secondaire PARC EOLIEN DE HEH
Depuis le : 06-03-2017
SIRET 42444276201167
Adresse CHAMP DE HOUCK - 59173 BLARINGHEM
Activité Production d'électricité (3511Z)
En savoir plus

Etablissement secondaire PARC EOLIEN DE MORIERE
Depuis le : 06-03-2017
SIRET 42444276201159
Adresse LE SARLEY - 42600 GREZIEUX-LE-FROMENTAL
Activité Production d'électricité (3511Z)
En savoir plus

Etablissement secondaire PARC EOLIEN DE MAROLS 3
Depuis le : 06-03-2017
SIRET 42444276201142
Adresse LA VERRERIE - 42170 SAINT-JUST-SAINT-RAMBERT
Activité Production d'électricité (3511Z)
En savoir plus

Etablissement secondaire PARC EOLIEN DE MAROLS 2
Depuis le : 06-03-2017
SIRET 42444276201134
Adresse FONTBELLE BAS - 42380 LA CHAPELLE-EN-LAFAYE
Activité Production d'électricité (3511Z)
En savoir plus

Etablissement secondaire PARC EOLIEN DE MAROLS 1
Depuis le : 06-03-2017
SIRET 42444276201126
Adresse SAGNE NOIRE - 42560 SAINT-JEAN-SOLEYMIEUX
Activité Production d'électricité (3511Z)
En savoir plus

Etablissement secondaire PARC EOLIEN DE MORIERE 2
Depuis le : 06-03-2017
SIRET 42444276201118
Adresse CERVELAS - 42990 SAINT-GEORGES-EN-COUZAN
Activité Production d'électricité (3511Z)
En savoir plus

Etablissement secondaire PARC EOLIEN DE MORIERE 1
Depuis le : 06-03-2017
SIRET 42444276201100
Adresse SERVANGES - 42990 SAINT-GEORGES-EN-COUZAN
Activité Production d'électricité (3511Z)
En savoir plus

Etablissement secondaire PARC EOLIEN DE CARAILLE

Depuis le : 06-03-2017
SIRET 42444276201092
Activité Production d'électricité (3511Z)
En savoir plus

Etablissement secondaire PARC EOLIEN DE CAUMONT CHERIENNES 1
Depuis le : 06-03-2017
SIRET 42444276201084
Adresse LD LA PLAINE DES VINGT CINQ - 62140 CAUMONT
Activité Production d'électricité (3511Z)
En savoir plus

Etablissement secondaire PARC EOLIEN DE LE POUZAT 2
Depuis le : 06-03-2017
SIRET 42444276201076
Adresse LE ROUCHAT - 43300 SIAUGUES-SAINTE-MARIE
Activité Production d'électricité (3511Z)
En savoir plus

Etablissement secondaire PARC EOLIEN DE LE POUZAT 1
Depuis le : 06-03-2017
SIRET 42444276201068
Adresse LE FIAVART - 43300 SIAUGUES-SAINTE-MARIE
Activité Production d'électricité (3511Z)
En savoir plus

Etablissement secondaire PARC EOLIEN DE LE POUZAT
Depuis le : 06-03-2017
SIRET 42444276201050
Adresse CHAMP DE COSTE - 43300 SIAUGUES-SAINTE-MARIE
Activité Production d'électricité (3511Z)
En savoir plus

Etablissement secondaire PARC EOLIEN DE ST-AUSTREMOINE
Depuis le : 06-03-2017
SIRET 42444276201043
Adresse LES CHAZOTTES - 43380 SAINT-AUSTREMOINE
Activité Production d'électricité (3511Z)
En savoir plus

Etablissement secondaire PARC EOLIEN DE ALLY
Depuis le : 06-03-2017
SIRET 42444276201035
Adresse LA CROIX BLANCHE - 43380 ALLY
Activité Production d'électricité (3511Z)
En savoir plus

Etablissement secondaire PARC ELOLIEN DE BOT ER MOHET
Depuis le : 06-03-2017
SIRET 42444276201027

Adresse BOT ER MOHET - 56480 CLEGUEREC
Activité Production d'électricité (3511Z)
En savoir plus

Etablissement secondaire PARC EOLIEN DE ROHELLO
Depuis le : 06-03-2017
SIRET 42444276201019
Adresse LE ROHELLO - 56480 SAINTE-BRIGITTE
Activité Production d'électricité (3511Z)
En savoir plus

Etablissement secondaire PARC EOLIEN DE DEUX CHAISES
Depuis le : 06-03-2017
SIRET 42444276201001
Adresse LA CHAUME BLANCHE - 03240 DEUX-CHAISES
Activité Production d'électricité (3511Z)
En savoir plus

Etablissement secondaire PARC EOLIEN DE DEUX CHAISES ET LE THEIL
Depuis le : 06-03-2017
SIRET 42444276200995
Adresse LES GATILLAS - 03240 DEUX-CHAISES
Activité Production d'électricité (3511Z)
En savoir plus

Etablissement secondaire PARC EOLIEN DE DEVES 2
Depuis le : 06-03-2017
SIRET 42444276200987
Adresse CHABREYRE - 43320 LE VERNET
Activité Production d'électricité (3511Z)
En savoir plus

Etablissement secondaire PARC EOLIEN DE DEVES 1
Depuis le : 06-03-2017
SIRET 42444276200979
Adresse CHAPOT - 43320 SAINT-JEAN-DE-NAY
Activité Production d'électricité (3511Z)
En savoir plus

Etablissement secondaire PARC EOLIEN DE DEVES 3
Depuis le : 06-03-2017
SIRET 42444276200961
Adresse CHAMP GRAND - 43320 SAINT-JEAN-DE-NAY
Activité Production d'électricité (3511Z)
En savoir plus

Etablissement secondaire PARC EOLIEN DE DEVES
Depuis le : 06-03-2017
SIRET 42444276200953
Adresse MEU - 43320 SAINT-JEAN-DE-NAY

Activité Production d'électricité (3511Z)

En savoir plus

Etablissement secondaire PARC EOLINE DE OCT 3

Depuis le : 06-03-2017

SIRET 42444276200946

Adresse LE CHEMIN DE BEZU - 02810 MARIGNY-EN-ORXOIS

Activité Production d'électricité (3511Z)

En savoir plus

Etablissement secondaire PARC EOLINE DE OCT 2

Depuis le : 06-03-2017

SIRET 42444276200938

Adresse L'HOMME MORT - 02400 LUCY-LE-BOCAGE

Activité Production d'électricité (3511Z)

En savoir plus

Etablissement secondaire PARC EOLIEN DE BAZOUGEAIS

Depuis le : 06-03-2017

SIRET 42444276200920

Adresse LIEUDIT DES RIEUX - 35560 NOYAL-SOUS-BAZOUGES

Activité Production d'électricité (3511Z)

En savoir plus

Etablissement secondaire PARC EOLIEN DE RAGEADE

Depuis le : 06-03-2017

SIRET 42444276200912

Adresse SALESSE - 15500 RAGEADE

Activité Production d'électricité (3511Z)

En savoir plus

Etablissement secondaire PARC EOLIEN DE LAUNAY

Depuis le : 06-03-2017

SIRET 42444276200904

Adresse LAUNAY - 35340 LIFFRE

Activité Production d'électricité (3511Z)

En savoir plus

Etablissement secondaire PARC EOLIEN DE MALECOTAIS

Depuis le : 06-03-2017

SIRET 42444276200896

Adresse LA MALECOTAIS - 35340 LIFFRE

Activité Production d'électricité (3511Z)

En savoir plus

Etablissement secondaire PARC EOLIEN DE LIFFRE

Depuis le : 06-03-2017

SIRET 42444276200888

Adresse BEL AIR - 35340 LIFFRE

Activité Production d'électricité (3511Z)

En savoir plus

Etablissement secondaire PARC EOLIEN DE LA PLANE
Depuis le : 06-03-2017
SIRET 42444276200870
Adresse CRETE DE LA PLANE - 05700 CHANOUSSE
Activité Production d'électricité (3511Z)
En savoir plus

Etablissement secondaire PARC EOLIEN DE GAUDISSARD
Depuis le : 06-03-2017
SIRET 42444276200862
Adresse GAUDISSARD - 05700 CHANOUSSE
Activité Production d'électricité (3511Z)
En savoir plus

Etablissement secondaire PARC EOLIEN DE AUMAGE
Depuis le : 06-03-2017
SIRET 42444276200854
Adresse CRETE D'AUMAGE - 05700 CHANOUSSE
Activité Production d'électricité (3511Z)
En savoir plus

Etablissement secondaire PARC EOLIEN DE WAILLY
Depuis le : 06-03-2017
SIRET 42444276200847
Adresse LE BOSQUET - 62170 WAILLY-BEAUCAMP
Activité Production d'électricité (3511Z)
En savoir plus

Etablissement secondaire PARC EOLIEN SMO VERTON
Depuis le : 06-03-2017
SIRET 42444276200839
Adresse LA GRANDE PIECE - 62870 BUIRE-LE-SEC
Activité Production d'électricité (3511Z)
En savoir plus

Etablissement secondaire PARC EOLIEN DE WABEN
Depuis le : 06-03-2017
SIRET 42444276200821
Adresse L'ARBRE DU GUE - 62180 WABEN
Activité Production d'électricité (3511Z)
En savoir plus

Etablissement secondaire PARC EOLIEN DE VERTON
Depuis le : 06-03-2017
SIRET 42444276200813
Adresse LE PLATEAU DU BOEL SUD - 62180 VERTON
Activité Production d'électricité (3511Z)
En savoir plus

Etablissement secondaire PARC EOLIEN XVRON 4
Depuis le : 06-03-2017
SIRET 42444276200805
Adresse LE CHEMIN DE DOURIEZ - 62870 BUIRE-LE-SEC
Activité Production d'électricité (3511Z)
En savoir plus

Etablissement secondaire PARC EOLIEN DE VIOLON
Depuis le : 06-03-2017
SIRET 42444276200797
Adresse LD LA BESSEYRE - 15400 TRIZAC
Activité Production d'électricité (3511Z)
En savoir plus

Etablissement secondaire PARC EOLIEN DE SDB S 2
Depuis le : 06-03-2017
SIRET 42444276200789
Adresse LES PENDANTS - 71350 SERMESSE
Activité Production d'électricité (3511Z)
En savoir plus

Etablissement secondaire PARC EOLIEN DE SDB A 2
Depuis le : 06-03-2017
SIRET 42444276200771
Adresse LA BOUTIERE - 71350 ALLEREY-SUR-SAONE
Activité Production d'électricité (3511Z)
En savoir plus

Etablissement secondaire PARC EOLIEN DE SDB V 2
Depuis le : 06-03-2017
SIRET 42444276200763
Adresse LE PRE JARDOUX - 71590 VERJUX
Activité Production d'électricité (3511Z)
En savoir plus

Etablissement secondaire PARC EOLIEN DE BOIS NOIRS 2
Depuis le : 06-03-2017
SIRET 42444276200755
Adresse LA CHARME - 42830 SAINT-PRIEST-LA-PRUGNE
Activité Production d'électricité (3511Z)
En savoir plus

Etablissement secondaire PARC EOLIEN DE AUBAC 2
Depuis le : 06-03-2017
SIRET 42444276200748
Adresse HAIE COLETTE - 07470 COUCOURON
Activité Production d'électricité (3511Z)
En savoir plus

Etablissement secondaire PARC EOLIEN DE LE LOUP
Depuis le : 06-03-2017
SIRET 42444276200730
Adresse LE LOUP PENDU - 22600 LA MOTTE
Activité Production d'électricité (3511Z)
En savoir plus

Etablissement secondaire PARC EOLIEN DE BAUZON 3
Depuis le : 06-03-2017
SIRET 42444276200722
Adresse SERT - 07330 ASTET
Activité Production d'électricité (3511Z)
En savoir plus

Etablissement secondaire PARC EOLIEN DE SDL 1
Depuis le : 06-03-2017
SIRET 42444276200714
Adresse MONTGARNIER - 07510 SAINT-CIRGUES-EN-MONTAGNE
Activité Production d'électricité (3511Z)
En savoir plus

Etablissement secondaire PARC EOLIEN DE SDL 2
Depuis le : 06-03-2017
SIRET 42444276200706
Adresse LES NARCES - 07510 SAINT-CIRGUES-EN-MONTAGNE
Activité Production d'électricité (3511Z)
En savoir plus

Etablissement secondaire PARC EOLIEN DE BAUZON
Depuis le : 06-03-2017
SIRET 42444276200698
Adresse HAIE COLETTE - 07470 COUCOURON
Activité Production d'électricité (3511Z)
En savoir plus

Etablissement secondaire PARC EOLIEN DE AUBAC 1
Depuis le : 06-03-2017
SIRET 42444276200680
Adresse CROIX DE RAYNUAD - 07510 SAINT-CIRGUES-EN-MONTAGNE
Activité Production d'électricité (3511Z)
En savoir plus

Etablissement secondaire PARC EOLIEN DES MUIDS
Depuis le : 06-03-2017
SIRET 42444276200672
Adresse LES MUIDS DES HOMMES - 28800 SAUMERAY
Activité Production d'électricité (3511Z)
En savoir plus

Etablissement secondaire PARC EOLIEN DE LA GRANDE EPINE

Depuis le : 06-03-2017
SIRET 42444276200664
Adresse LA GRANDE EPINE ROUTE DPT (D154) - 28800 SAUMERAY
Activité Production d'électricité (3511Z)
En savoir plus

Etablissement secondaire PARC EOLIEN DE XVRON 3
Depuis le : 06-03-2017
SIRET 42444276200656
Adresse LA GRANDE PIECE - 80120 VERCOURT
Activité Production d'électricité (3511Z)
En savoir plus

Etablissement secondaire PARC EOLIEN DE XVRON 2
Depuis le : 06-03-2017
SIRET 42444276200649
Adresse LES TERRES NOM DE JESUS - 80120 VILLERS-SUR-AUTHIE
Activité Production d'électricité (3511Z)
En savoir plus

Etablissement secondaire PARC EOLIEN DE MARTINET
Depuis le : 06-03-2017
SIRET 42444276200631
Activité Production d'électricité (3511Z)
En savoir plus

Etablissement secondaire PARC EOLIEN DE COLLE BASSE
Depuis le : 06-03-2017
SIRET 42444276200623
Adresse COLLE BASSE - 04240 ANNOT
Activité Production d'électricité (3511Z)
En savoir plus

Etablissement secondaire PARC EOLIEN DE CRETE DES TRAVERSESES
Depuis le : 06-03-2017
SIRET 42444276200615
Adresse CRETE DES TRAVERSESES - 04240 ANNOT
Activité Production d'électricité (3511Z)
En savoir plus

Etablissement secondaire PARC EOLIEN DE COLLE D'ANNOT
Depuis le : 06-03-2017
SIRET 42444276200607
Adresse COLLE D'ANNOT - 04240 ANNOT
Activité Production d'électricité (3511Z)
En savoir plus

Etablissement secondaire PARC EOLIEN DE BAUZON 1
Depuis le : 06-03-2017
SIRET 42444276200599

Adresse SERRE DE MONTGROS - 07330 ASTET
Activité Production d'électricité (3511Z)
En savoir plus

Etablissement secondaire PARC EOLIEN DE BAUZON 2
Depuis le : 06-03-2017
SIRET 42444276200581
Adresse COURBIL - 07330 ASTET
Activité Production d'électricité (3511Z)
En savoir plus

Etablissement secondaire PARC EOLIEN DE FPF
Depuis le : 06-03-2017
SIRET 42444276200573
Adresse RTE DE WARDRECQUES - 59173 BLARINGHEM
Activité Production d'électricité (3511Z)
En savoir plus

Etablissement secondaire PARC EOLIEN DE OCT 1
Depuis le : 06-03-2017
SIRET 42444276200565
Adresse LE FOND JEAN-BLANC - 02810 BUSSIARES
Activité Production d'électricité (3511Z)
En savoir plus

Etablissement secondaire PARC EOLIEN DE LENTILLE 2
Depuis le : 06-03-2017
SIRET 42444276200557
Adresse CHON NAOU - 48600 SAINT BONNET-LAVAL
Activité Production d'électricité (3511Z)
En savoir plus

Etablissement secondaire PARC EOLIEN DE LENTILLE 1
Depuis le : 06-03-2017
SIRET 42444276200540
Adresse CHABAILLOUS - 48600 SAINT BONNET-LAVAL
Activité Production d'électricité (3511Z)
En savoir plus

Etablissement secondaire PARC EOLIEN DE STE EULALIE DE CERNON
Depuis le : 06-03-2017
SIRET 42444276200532
Adresse MONTPAON - 12540 FONDAMENTE
Activité Production d'électricité (3511Z)
En savoir plus

Etablissement secondaire PARC EOLIEN DE TROIS PIERRES
Depuis le : 06-03-2017
SIRET 42444276200524
Adresse PUECH DES TROIS PIERRES - 12230 SAINTE-EULALIE-DE-CERNON

Activité Production d'électricité (3511Z)

En savoir plus

Etablissement secondaire PARC EOLIEN DE LA DEVEZE

Depuis le : 06-03-2017

SIRET 42444276200516

Adresse LA DEVEZE - 12230 SAINTE-EULALIE-DE-CERNON

Activité Production d'électricité (3511Z)

En savoir plus

Etablissement secondaire PARC EOLIEN DE PUECH HAUT

Depuis le : 06-03-2017

SIRET 42444276200508

Adresse COMBE DE PUECH HAUT - 12230 SAINTE-EULALIE-DE-CERNON

Activité Production d'électricité (3511Z)

En savoir plus

Etablissement secondaire PARC EOLIEN DE BOIS NOIRS 3

Depuis le : 06-03-2017

SIRET 42444276200490

Adresse LES POTENCES - 63290 PUY-GUILLAUME

Activité Production d'électricité (3511Z)

En savoir plus

Etablissement secondaire PARC EOLIEN DE XVRON 1

Depuis le : 06-03-2017

SIRET 42444276200482

Adresse LE BOIS DE NEUVILLETTE - 80120 ARRY

Activité Production d'électricité (3511Z)

En savoir plus

Etablissement secondaire PARC EOLIEN DE SDB S 1

Depuis le : 06-03-2017

SIRET 42444276200474

Activité Production d'électricité (3511Z)

En savoir plus

Etablissement secondaire PARC EOLIEN DE SDB V 1

Depuis le : 06-03-2017

SIRET 42444276200466

Activité Production d'électricité (3511Z)

En savoir plus

Etablissement secondaire PARC EOLIEN DE SDB A 1

Depuis le : 06-03-2017

SIRET 42444276200458

Activité Production d'électricité (3511Z)

En savoir plus

Etablissement secondaire PARC EOLIEN DE LA CROIX DU VEZIER 2

Depuis le : 06-03-2017
SIRET 42444276200441
Adresse LES MEUNIERES - 51210 LE VEZIER
Activité Production d'électricité (3511Z)
En savoir plus

Etablissement secondaire PARC EOLIEN DE LA CROIX DU VEZIER 1
Depuis le : 06-03-2017
SIRET 42444276200433
Adresse LA CROIX DU VEZIER - 51210 LE VEZIER
Activité Production d'électricité (3511Z)
En savoir plus

Etablissement secondaire PARC EOLIEN DE BOIS NOIRS 1
Depuis le : 06-03-2017
SIRET 42444276200425
Adresse COL DE LA CHARME - 42830 SAINT-PRIEST-LA-PRUGNE
Activité Production d'électricité (3511Z)
En savoir plus

Etablissement secondaire PARC EOLIEN DE HEH 2
Depuis le : 06-03-2017
SIRET 42444276200417
Adresse LE FOND DE MUSSENT - 62570 HELFAUT
Activité Production d'électricité (3511Z)
En savoir plus

Etablissement secondaire PARC EOLIEN DE HEH 1
Depuis le : 06-03-2017
SIRET 42444276200409
Adresse LE NOIR BONNET - 62570 HELFAUT
Activité Production d'électricité (3511Z)
En savoir plus

Etablissement secondaire PARC EOLIEN DE ESA 2
Depuis le : 06-03-2017
SIRET 42444276200391
Adresse LE CHEMIN DE CASSEL - 62129 ECQUES
Activité Production d'électricité (3511Z)
En savoir plus

Etablissement secondaire PARC EOLIEN DE ESA 1
Depuis le : 06-03-2017
SIRET 42444276200383
Adresse LE FOND DE BAGUE - 62129 ECQUES
Activité Production d'électricité (3511Z)
En savoir plus

Etablissement secondaire PARC EOLIEN DE FPF 2
Depuis le : 06-03-2017

SIRET 42444276200375
Adresse LE BOIS BLANC - 62960 FEBVIN-PALFART
Activité Production d'électricité (3511Z)
En savoir plus

Etablissement secondaire PARC EOLIEN DE FPF 1
Depuis le : 06-03-2017
SIRET 42444276200367
Adresse LE BOIS DU COREL - 62960 FEBVIN-PALFART
Activité Production d'électricité (3511Z)
En savoir plus

Etablissement secondaire PARC EOLIEN DE LES HAIES
Depuis le : 06-03-2017
SIRET 42444276200359
Adresse TRES LES HAIES - 22600 LA MOTTE
Activité Production d'électricité (3511Z)
En savoir plus

Etablissement secondaire PAR EOLIEN DE RAVIERE 2
Depuis le : 06-03-2017
SIRET 42444276200342
Adresse EGIEU - 01510 ROSSILLON
Activité Production d'électricité (3511Z)
En savoir plus

Etablissement secondaire PARC EOLIEN DE RAVIERE 1
Depuis le : 06-03-2017
SIRET 42444276200334
Adresse BALLON - 01110 PREMILLIEU
Activité Production d'électricité (3511Z)
En savoir plus

Etablissement secondaire PARC EOLIEN CHAM LONGE 4
Depuis le : 06-03-2017
SIRET 42444276200326
Adresse PLATEAU DE CHAM LONGE - 07590 SAINT-ETIENNE-DE-LUGDARES
Activité Production d'électricité (3511Z)
En savoir plus

Etablissement secondaire PARC EOLIEN CHAM LONGE 3
Depuis le : 06-03-2017
SIRET 42444276200318
Adresse PLATEAU DE CHAM LONGE - 07590 SAINT-ETIENNE-DE-LUGDARES
Activité Production d'électricité (3511Z)
En savoir plus

Etablissement secondaire PARC EOLIEN DE MERCOEUR
Depuis le : 06-03-2017
SIRET 42444276200292

Activité Production d'électricité (3511Z)

En savoir plus

Etablissement secondaire PARC EOLIEN DE BONNECOURT CHAUFFOURT

Depuis le : 06-03-2017

SIRET 42444276200284

Adresse LES TREMBLOTS - 52360 BONNECOURT

Activité Production d'électricité (3511Z)

En savoir plus

Etablissement secondaire PARC EOLIEN DE BONNECOURT CHAUFFOURT 3

Depuis le : 06-03-2017

SIRET 42444276200276

Adresse HAUT DE GENAT - 52140 CHAUFFOURT

Activité Production d'électricité (3511Z)

En savoir plus

Etablissement secondaire PARC EOLIEN DE BONNECOURT CHAUFFOURT 2

Depuis le : 06-03-2017

SIRET 42444276200268

Adresse LE GENELEY - 52360 BONNECOURT

Activité Production d'électricité (3511Z)

En savoir plus

Etablissement secondaire PARC EOLIEN DE BONNECOURT CHAUFFOURT 1

Depuis le : 06-03-2017

SIRET 42444276200250

Adresse MARAIS BRUANT - 52140 CHAUFFOURT

Activité Production d'électricité (3511Z)

En savoir plus

Etablissement secondaire PARC EOLIEN DES EPARMONTS EXTENSION 2

Depuis le : 06-03-2017

SIRET 42444276200243

Adresse LE CHAMP DES CAILLOUX - 52110 BRACHAY

Activité Production d'électricité (3511Z)

En savoir plus

Etablissement secondaire PARC EOLIEN DES EPARMONTS EXTENSION 1

Depuis le : 06-03-2017

SIRET 42444276200235

Adresse LES GRANDS EPARMONTS - 52300 FERRIERE-ET-LAFOLIE

Activité Production d'électricité (3511Z)

En savoir plus

Etablissement secondaire PARC EOLIEN DE FLB 1

Depuis le : 06-03-2017

SIRET 42444276200227

Adresse LES DEUX FRESNES - 62134 FONTAINE-LES-BOULANS

Activité Production d'électricité (3511Z)

En savoir plus

Etablissement secondaire PARC EOLIEN DE FLB 2
Depuis le : 06-03-2017
SIRET 42444276200219
Adresse LES VALINGRINS - 62134 FONTAINE-LES-BOULANS
Activité Production d'électricité (3511Z)
En savoir plus

Etablissement secondaire PARC EOLIEN CHAM LONGE 1
Depuis le : 06-03-2017
SIRET 42444276200201
Adresse PLATEAU DE CHAMP LONGE - 07590 SAINT-ETIENNE-DE-LUGDARES
Activité Production d'électricité (3511Z)
En savoir plus

Etablissement secondaire CENTRALE PHOTOVOLTAIQUE DE CRUIS
Depuis le : 01-02-2017
SIRET 42444276200193
Adresse LD FONTINCHAstra - 04230 CRUIS
Activité Production d'électricité (3511Z)
En savoir plus

Etablissement secondaire BORALEX SAS SAINT GREGOIRE
Depuis le : 01-10-2016
SIRET 42444276200185
Adresse 1 RUE DE LA TERRE ADELIE - 35760 SAINT-GREGOIRE
Activité Fonds de placement et entités financières similaires (6430Z)
En savoir plus

Etablissement secondaire AGENCE DE TROYES
Depuis le : 01-01-2016
SIRET 42444276200177
Adresse 18 RUE JEAN MOULIN - 10390 VERRIERES
Activité Production d'électricité (3511Z)
En savoir plus

Etablissement secondaire MONTAGNE D'AUREILLE 2
Depuis le : 01-01-2016
SIRET 42444276200151
Adresse BOIS DE VIVARES - 05140 MONTBRAND
Activité Production d'électricité (3511Z)
En savoir plus

Etablissement secondaire BORALEX SAS NANTES
Depuis le : 01-09-2015
SIRET 42444276200144
Adresse 9 RUE JEAN MERMOZ - 44115 HAUTE-GOULAIN
Activité Production d'électricité (3511Z)
En savoir plus

Etablissement secondaire BORALEX
Depuis le : 15-05-2015
SIRET 42444276200128
Adresse LE COMBAL ET UBAC D'OREILLE - 05140 MONTBRAND
Activité Production d'électricité (3511Z)
En savoir plus

Etablissement secondaire BORALEX
Depuis le : 23-01-2015
SIRET 42444276200110
Adresse 8 RUE ANATOLE FRANCE - 59000 LILLE
Activité Fonds de placement et entités financières similaires (6430Z)
En savoir plus

Etablissement secondaire CIGALETTES
Depuis le : 16-07-2013
SIRET 42444276200102
Adresse CIGALETTES - 04600 MONTFORT
Activité Fonds de placement et entités financières similaires (6430Z)
En savoir plus

Etablissement secondaire PEZENNES LES MINES
Depuis le : 17-12-2012
SIRET 42444276200094
Activité Production d'électricité (3511Z)
En savoir plus

Etablissement secondaire BORALEX
Depuis le : 02-11-2010
SIRET 42444276200086
Adresse ZA LA COMBE - 43320 CHASPUZAC
Activité Production d'électricité (3511Z)
En savoir plus

Etablissement secondaire BORALEX
Depuis le : 01-07-2007
SIRET 42444276200060
Adresse CHE MAGRIGNAC - 31290 AVIGNONET-LAURAGAIS
Activité Production d'électricité (3511Z)
En savoir plus

Etablissement secondaire BORALEX PARIS
Date de parution Fermé le : 11-07-2018
Depuis le : 01-07-2018
SIRET 42444276201209
Adresse 82 BD HAUSSMANN - 75008 PARIS
Activité Production d'électricité (3511Z)
En savoir plus

Etablissement secondaire PARC EOLIEN DE CAUMONT CHERIENNES 2

Date de parution Fermé le : 15-12-2018
Depuis le : 06-03-2017
SIRET 42444276200300
Adresse LIEUDIT LA PLAINE DES VINGT-CINQ - 62140 CAUMONT
Activité Production d'électricité (3511Z)
En savoir plus

Etablissement secondaire BORALEX SAS LYON
Date de parution Fermé le : 25-10-2019
Depuis le : 01-05-2016
SIRET 42444276200169
Adresse 21 AV GEORGES POMPIDOU - 69003 LYON
Activité Fonds de placement et entités financières similaires (6430Z)
En savoir plus

Etablissement secondaire AGENCE DE TROYES
Date de parution Fermé le : 01-01-2016
Depuis le : 24-08-2015
SIRET 42444276200136
Adresse 1 BD CHARLES BALTET - 10000 TROYES
Activité Production d'électricité (3511Z)
En savoir plus

Etablissement secondaire BORALEX
Date de parution Fermé le : 18-10-2017
Depuis le : 25-07-2011
SIRET 42444276200078
Adresse 25 RUE DE LA REPUBLIQUE - 13002 MARSEILLE
Activité Fonds de placement et entités financières similaires (6430Z)
En savoir plus

Etablissement secondaire BORALEX
Date de parution Fermé le : 25-07-2011
Depuis le : 01-07-2007
SIRET 42444276200052
Adresse 16 RUE DE LA REPUBLIQUE - 13001 MARSEILLE
Activité Fonds de placement et entités financières similaires (6430Z)
En savoir plus

Etablissement secondaire BORALEX
Date de parution Fermé le : 23-01-2015
Depuis le : 01-07-2007
SIRET 42444276200045
Adresse 2 RUE DU PRIEZ - 59800 LILLE
Activité Fonds de placement et entités financières similaires (6430Z)
En savoir plus

Etablissement secondaire BORALEX
Date de parution Fermé le : 02-11-2010
Depuis le : 01-07-2007
SIRET 42444276200037
Activité Fonds de placement et entités financières similaires (6430Z)
En savoir plus

Etablissement secondaire BORALEX

Date de parution *Fermé le* : 31-01-2003
Depuis le : 21-09-1999
SIRET 42444276200011
Adresse 40 RUE JEAN JAURES - 93170 BAGNOLET
Activité Organismes de placement en valeurs mobilières (652E)

19 Co-mandataires

Nicolas WOLFF

Né en 1965

Total mandats 75

Mandats en commun 72

Mandat principal Directeur général

SocieteBORALEX LE COURBIL SAS

Autre mandat Directeur général

SocieteBORALEX

Autre mandat Directeur général

SocieteBORALEX AVIGNONET SAS

Autre mandat Directeur général

SocieteBORALEX MONTEIL SAS

Autre mandat Directeur général

SocieteBORALEX MERCOEUR SAS

Autre mandat Directeur général

SocieteBORALEX VERSEILLES SAS

Autre mandat Directeur général

SocieteBORALEX BESSADOUS SAS

Autre mandat Directeur général

SocieteBORALEX BEL AIR SAS

Autre mandat Directeur général

SocieteBORALEX CHAM LONGE II

Autre mandat Directeur général

SocieteBORALEX ENERGIE VERTE

Autre mandat Directeur général

SocieteBORALEX NIBAS SAS

Autre mandat Directeur général

SocieteBORALEX SAINT PATRICK

Autre mandat Directeur général

SocieteBORALEX PLOUGUIN SAS

Autre mandat Gérant

SocieteCENTRALE EOLIENNE DU PLATEAU DE LANGRES

Autre mandat Gérant

SocieteCENTRALE EOLIENNE DU BASSIGNY

Autre mandat Directeur général

SocieteBORALEX MENETREOLS SAS

Autre mandat Directeur général

SocieteBORALEX MASSIF CENTRAL

Autre mandat Directeur général

SocieteBORALEX LA CITADELLE SAS

Autre mandat Directeur général

SocieteBORALEX LE GRAND CAMP

Autre mandat Directeur général

SocieteBORALEX CHASSE-MAREE
Autre mandat Directeur général
SocieteBORALEX RONCHOIS
Autre mandat Directeur général
SocieteBORALEX SAINT GEORGES SAS
Autre mandat Directeur général
SocieteECOTERA
Autre mandat Gérant
SocietePICARDY WIND FRANCE
Autre mandat Gérant
SocieteANEMODE
Autre mandat Directeur général
SocieteRESSOURCES FORESTIERES
Autre mandat Directeur général
SocieteBORALEX AVIGNONET II SAS
Autre mandat Directeur général
SocieteBORALEX WIND FRANCE
Autre mandat Directeur général
SocieteLAUR EOLE ENERGIE
Autre mandat Directeur général
SocieteLES VENTS DU CATESIS
Autre mandat Directeur général
SocieteLES VENTS DU CAUDRESIS
Autre mandat Directeur général
SocieteBORALEX VRON SAS
Autre mandat Directeur général
SocieteCHASSES ET FORET
Autre mandat Directeur général
SocieteLES MOULINS DU LOHAN
Autre mandat Directeur général
SocieteBORALEX SOLAIRE LAURAGAIS SAS
Autre mandat Directeur général
SocieteBORALEX SAINT FRANCOIS SAS
Autre mandat Directeur général
SocieteBORALEX FORTEL SAS
Autre mandat Directeur général
SocieteLES VENTS DE L'EST CAMBRESIS
Autre mandat Directeur général
SocieteLES VENTS DU SUD ARTOIS
Autre mandat Gérant
SocieteCONORA SARL 6
Autre mandat Directeur général
SocieteBORALEX ENERGIE FRANCE
Autre mandat Directeur général
SocieteFERME EOLIENNE TOUVENT
Autre mandat Directeur général
SocieteLES VENTS DE L'ARTOIS
Autre mandat Directeur général
SocieteBORALEX SAINTE CAROLINE SAS
Autre mandat Directeur général

SocieteBORALEX ENR SAS
Autre mandat Directeur général
SocieteBORALEX PLATEAU DE SAVERNAT SAS
Autre mandat Directeur général
SocieteBORALEX SOLAIRE LES CIGALLETES
Autre mandat Directeur général
SocieteBORALEX SAINTE SEVERINE SAS
Autre mandat Directeur général
SocieteBORALEX LE PELON SAS
Autre mandat Gérant
SocieteBORALEX CAUMONT CHERIENNES
Autre mandat Gérant
SocieteBORALEX HELFAUT
Autre mandat Directeur général
SocieteBORALEX SAINTE CHRISTINE
Autre mandat Gérant
SocieteVENTS DE LA PLAINE PICARDE
Autre mandat Gérant
SocieteVENTS DE HAUTE SOMME
Autre mandat Gérant
SocieteBORALEX CHAM LONGE
Autre mandat Gérant
SocieteBORALEX MERCOEUR II
Autre mandat Gérant
SocieteBORALEX EOLE 6
Autre mandat Gérant
SocieteBORALEX CRUIS SOLAIRE
Autre mandat Gérant
SocieteBORALEX FONTAINE LES BOULANS
Autre mandat Gérant
SocieteBORALEX FEBVIN PALFART
Autre mandat Gérant
SocieteBORALEX PEYROLLES EN PROVENCE
Autre mandat Gérant
SocieteBORALEX SAUMERVILLE
Autre mandat Directeur général
SocieteBORALEX OPERATIONS ET MAINTENANCE
Autre mandat Directeur général
SocieteBORALEX EXPLOITATION
Autre mandat Gérant
SocieteBORALEX OUEST-VRON
Autre mandat Gérant
SocieteBORALEX DEUX CHAISES ET LE THEIL
Autre mandat Gérant
SocieteBORALEX STOCKAGE PLOUGUIN
Autre mandat Gérant
SocieteBORALEX CEZENS
Autre mandat Gérant
SocieteBORALEX CHAZOTTES-RAGEADE
Autre mandat Gérant

SocieteBORALEX EOLE 8
Autre mandat Gérant
SocieteBORALEX EOLE 7
Autre mandat Gérant
SocieteBORALEX EOLE 9

RES Renewable Energy Ressources

source : Michel FAURE

RES Group « Renewable Energy Systems » est un groupe anglais qui a commencé ses opérations en 1982 comme filiale du groupe « Sir Robert McAlpine Group ».

En 2008, RES Ltd a été repris directement par la famille Mc Alpine qui le détient depuis dans le cadre d'un trust, la « Renewable Energy Systems Holdings Ltd », dernière société dont les comptes sont officiellement accessibles et donc connus du public, démonstration d'une opacité financière organisée. RES Ltd est d'ailleurs dirigé par un membre de la famille : Gavin Mc Alpine.

En France, les activités de RES Group ont démarré doucement en 1999 par un joint-venture avec la Sarl EOLE Technologie (EOLE Technologie avait été créée en 1995, dans le secteur des énergies renouvelables) ; le joint-venture prend alors le nom d'EOLE-RES.

- *En 2004, RES Group reprend les parts du fondateur d'EOLE Technologie, EOLE -RES devient RES ; c'est la date à laquelle RES devient pleinement opérationnel en France.*

- *En 2008, avec la reprise directe de RES Group par la famille McAlpine, celle-ci crée la SAS RES Méditerranée.*

*RES Méditerranée reprend les titres de RES précédemment détenus directement par RES Ltd. Cette reprise se fait à l'actif net (40.675.824 euros) par augmentation de capital en contrepartie d'un apport des titres, **l'apport se faisant sous le régime fiscal de faveur, cette opération ne donne donc lieu à l'imposition d'aucune plus-value.***

A cet égard, les considérations du commissaire aux apports désigné pour évaluer l'apport laissent rêveur :

«Après avoir pris connaissance du fonctionnement du groupe dans son ensemble, nous nous sommes attachés à valider la cohérence des hypothèses de calculs retenues pour la détermination des discounted cash flows ainsi que les méthodes de calcul appliquées dans le rapport d'évaluation du cabinet PRICEWATERHOUSECOOPERS.

Il en ressort les éléments suivants :

- La valorisation des filiales détenues par EOLE RES selon la méthode des DCF s'établit à **85 millions d'euros** ; les comptes des titres détenus au bilan laissent apparaître à l'actif comptable des titres de participations présentant une valeur nette comptable de 0,5 m€, **il existe donc une plus-value latente de plus de 84 millions d'euros sur ces titres.**
- La valorisation du portefeuille des projets identifiés avec potentiel éolien mais non encore développé s'élève à **160 millions d'euros selon la méthode appliquée de l'approche de marché** ; hors ce portefeuille ne fait l'objet d'aucune valorisation dans les comptes annuels de la société clos au 31 octobre 2008.

Compte tenu des plus-value latentes sur les projets identifiés avec potentiels éoliens mais non encore développés et des titres de participation détenues EOLE RES au 31 octobre 2008, à la valeur de l'apport des 54.083.960 actions EOLE-RES reprise dans le contrat d'apport et estimée à 40.675.824 euros sur la base de la situation nette comptable n'est donc pas surévaluée... »

C'est ce qu'on appelle une litote... et tout ça, sans payer un sou de plus-value...

En clair, les 500 K€ de capital initial de RES EOLE sont valorisés 245 Millions d'euros qui représentent, en 2008, les flux financiers futurs des centrales éoliennes alors installées ou simplement vendues en France. Ces flux sont les revenus « produits par le vent » qui seront payés aux actionnaires par les consommateurs français. Par cette opération de reprise, la société RES Méditerranée a pu augmenter son capital social facial de 40,1 M€ sans aucun apport tout en sous-valorisant les actifs apportés de plus de 200 M€. Par le développement ultérieur des affaires de la société, ces revenus s'accroîtront proportionnellement aux nombre de mâts installés ou vendus. Combien de mats ont-ils été installés depuis ?

Les activités éoliennes de RES en France :

Depuis 2008, date de la reprise de RES Ltd par la famille, la structure juridique de l'opérateur éolien en France est la suivante :

Le groupe a été impliqué à ce jour dans 45 sites éoliens dont le plus ancien, date de 2000.

Ils se répartissent comme suit :

- *19 sites où RES est développeur/ opérateur ; la propriété du site a été cédée à un fonds de pension dont TRIG pour 7 sites (une mention particulière est faite sur le montage « TRIG » ci-après),*
- *12 sites où RES est développeur/ opérateur/ propriétaire*
- *14 sites où RES a été développeur ; propriété et opération ont été cédées à d'autres opérateurs éoliens (EDF, Iberdrolas, Allianz, ERG Renew...)*

En l'occurrence RES assure la maintenance de 70 % des sites qu'il a installés ce qui n'est pas neutre sur les résultats de RES (cf ci-après).

Les 45 sites opérationnels au 1er janvier 2019 représentent 310 éoliennes pour une puissance totale de 564 mW. La taille de ces sites est légèrement au-dessus la moyenne nationale : 6,9 éoliennes par site et 1,82 mW de puissance moyenne/éolienne ; il y a deux sites importants qui totalisent 26 éoliennes pour l'un (Roquefère – Aude) et 18 éoliennes pour l'autre (Bonnet-Meuse). Hormis ces deux sites, on se rapproche de la moyenne nationale avec une puissance moyenne de 11,05 MW.

Les 4 nouveaux sites raccordés depuis 2017 sont d'une puissance moyenne de 10,5 MW exactement la moyenne nationale et sont donc assurés du tarif de rachat le plus élevé.

Une dizaine de nouveaux sites sont à divers stades d'instruction (enquêtes publiques...).

Le cas de TRIG

TRIG, « The Renewable Infrastructure Group » Ltd est une société incorporée à Guernesey ; les actionnaires qui ont créé cette entité ne sont pas identifiables (mais on peut légitimement penser qu'on y retrouve une partie des investisseurs familiaux en vue d'une gestion de fortune défiscalisée). **TRIG a procédé à une introduction en bourse en 2013 (sous tendue par une émission de 300 m£) et annonce à fin 2017 un rendement de 8,4 % par an sur ce prix d'émission.**

Dans le prospectus d'émission, il apparaît que la société anglaise RES Ltd a cédé à TRIG, une partie de ses parcs éoliens (en France et à l'étranger) dont 7 sites français de 73 MW. En contrepartie de cette cession, RES Ltd a reçu 25 % du capital de TRIG post-émission et en sus, l'entretien des parcs éoliens cédés. TRIG

A ce jour, la structure juridique de TRIG est la suivante.

RES Ltd est « operations manager » des sites éoliens rachetés, c'est-à-dire en charge de l'entretien des sites ; les commissions correspondantes sont payées en UK. Elles peuvent éventuellement être converties en actions TRIG.

Le business model de RES en France :

Pour toute nouvelle centrale éolienne, RES S.A.S crée une filiale à 100% au capital de 8.000 €.

L'intégralité des investissements de la centrale sont financés par la maison mère (compte courant).

Le business model a deux composantes :

- Historiquement, le groupe a construit pour le compte de la filiale, les centrales éoliennes et conserve cette filiale dans le groupe. La filiale éolienne rembourse alors progressivement son compte courant ;*
- Depuis 2013, RES pratique la construction de centrales pour les céder dans la foulée, en général à un fonds de pension (Allianz, AXA, Acofi Gestion, TRIG...). Les titres de la filiale cédée, le sont en valeur historique et le client externe rembourse le compte courant ; ceci équivaut à une cession d'immobilisation sur laquelle la marge opérationnelle est dégagée.*

Dans les deux cas, RES conserve l'entretien des centrales ce qui apporte de la marge opérationnelle complémentaire à long terme.

Depuis le démarrage des opérations de RES en France, ce groupe y a dégagé, en chiffres cumulés de 2004 à 2017, un chiffre d'affaires de 1,088 mds d'€ et un résultat net de 124 m€.

*Ses capitaux propres sont passés de 10 m€ environ à 134 m€ environ, ce qui représente sur 13 ans un rendement net annuel « officiel » de 17,8%, **hors distribution de dividendes**. En réalité, compte tenu des pratiques de transfert de profits rendus possibles par différentes techniques (prix d'acquisition du matériel, prestations de services diverses, etc..) cette rentabilité apparente est très certainement largement minorée. **Le seul exercice 2017 dégage d'ailleurs un profit net de 23,8 M€ après un profit de 19,3 M€ en 2016, ce qui montre un effet d'accélération du résultat plus représentatif de la rentabilité réelle, respectivement de 238 % et de 193 % du capital social les deux dernières années.***

Ajoutons que sur la période, RES a subi une charge fiscale théorique de 19 m€, soit 13% seulement du RCAI (résultat courant avant impôt). Du fait qu'elle est intégrée fiscalement dans sa tête de groupe RES Méditerranée, laquelle est en déficit chronique, cette charge d'impôt vient compenser les déficits fiscaux de RES Méditerranée sans qu'aucune des deux sociétés n'ait à payer d'impôt dans l'immédiat.

Notons enfin que les comptes de RES Ltd, qui consolide les comptes de RES S.A.S et de ceux d'autres filiales dans le monde, font état de capitaux propres de l'ordre de 220 M€ à fin 2017, dont 48 M€ de capital social et de 172 M€ de profit distribuable (report à nouveau) dont 42 M€ au titre du seul exercice, après 26 M€ en 2016. On ne peut manquer de rapprocher ces chiffres de ceux de RES S.A.S : le bénéfice de la filiale française représente à lui seul 57 % du résultat mondial du groupe et 60 % de ses capitaux propres alors que les activités en France ne comptent que pour environ 1/3 des sites exploités. La même RES Ltd annonce une distribution de 31 M€ (27,5 M€) après clôture des comptes à comparer au résultat français de 23,8 M€.

Ceci est l'illustration presque parfaite du fait que le système français en faveur de la filière éolienne est une manne financière au profit de sociétés étrangères dont la rentabilité est assurée par la charge présente et future pesant sur le consommateur français en pure perte pour l'économie nationale.

Sa filiale française a son siège 330 rue du Mourelet, ZI de Courtine, 84000 Avignon

RES conçoit et opère des parcs éoliens.

Les quatre parcs de Haute-Marne étudiés ici appartiennent au fond de pension allemand ALLIANZ et sont opérés par EOLE-RES.

Renseignements juridiques

Statut RCS Immatriculée au RCS le 04-08-1999

Statut INSEE Enregistrée à l'INSEE le 01-06-1999

Dénomination RES

Adresse RES, 330 RUE DU MOURELET 84000 AVIGNON

Téléphone

Afficher le numéro

SIREN423 379 338

SIRET (siège) 42337933800035

N° de TVA Intracommunautaire

Obtenir le numéro de TVA

Activité (Code NAF ou APE) Construction de réseaux électriques et de télécommunications (4222Z)

Forme juridique Société par actions simplifiée

Date immatriculation RCS 04-08-1999 Voir les statuts constitutifs

Date de dernière mise à jour 07-03-2020 Voir les derniers statuts publiés

Tranche d'effectif 100 à 199 salariés

Capital social 10 816 792,00 €

Chiffre d'affaires 2018 78 546 900.00 €

Président : RES Méditerranée depuis 2016

DG : M. Sébastien DUBOIS depuis 2019

Les 78 établissements, 63 établissements actifs :

Siege RES

Depuis le : 01-01-2001

SIRET 42337933800035
Adresse 330 RUE DU MOURELET - 84000 AVIGNON
Activité Production d'électricité (3511Z)
En savoir plus

Etablissement secondaire RES
Depuis le : 23-12-2019
SIRET 42337933800787
Adresse LD BOIS DE LA JAGNIERE - 70000 MONT-LE-VERNOIS
Activité Production d'électricité (3511Z)
En savoir plus

Etablissement secondaire RES
Depuis le : 18-11-2019
SIRET 42337933800779
Adresse LD BOIS LES MINIMES - 70600 CHAMPLITTE
Activité Production d'électricité (3511Z)
En savoir plus

Etablissement secondaire RES
Depuis le : 25-10-2019
SIRET 42337933800761
Adresse LD BOIS DES ROSSIGNOLS - 70000 ROSEY
Activité Production d'électricité (3511Z)
En savoir plus

Etablissement secondaire RES
Depuis le : 04-11-2019
SIRET 42337933800753
Adresse LD COMBE LES CHENOTS - 70600 CHAMPLITTE
Activité Production d'électricité (3511Z)
En savoir plus

Etablissement secondaire RES
Depuis le : 04-11-2019
SIRET 42337933800746
Adresse LD BOIS DES PETITES LOUCHES - 70600 CHAMPLITTE
Activité Production d'électricité (3511Z)
En savoir plus

Etablissement secondaire RES
Depuis le : 04-11-2019
SIRET 42337933800720
Adresse LD CHAMP DE LA CHAPELLE - 21310 BEZE
Activité Production d'électricité (3511Z)
En savoir plus

Etablissement secondaire RES
Depuis le : 04-11-2019
SIRET 42337933800712
Adresse LD LAUZEROLLE - 21310 BEAUMONT-SUR-VINGEANNE
Activité Production d'électricité (3511Z)
En savoir plus

Etablissement secondaire RES
Depuis le : 04-11-2019
SIRET 42337933800704
Adresse LD CHEMIN DE BLAGNY - 21310 BEZE
Activité Production d'électricité (3511Z)
En savoir plus

Etablissement secondaire RES
Depuis le : 25-10-2019
SIRET 42337933800696
Adresse LD LE CHAMP DU CRIOT - 58150 SAINT-QUENTIN-SUR-NOHAIN
Activité Production d'électricité (3511Z)
En savoir plus

Etablissement secondaire RES
Depuis le : 25-10-2019
SIRET 42337933800688
Adresse LD LE CHAMP FAULQUIER - 58150 SAINT-QUENTIN-SUR-NOHAIN
Activité Production d'électricité (3511Z)
En savoir plus

Etablissement secondaire RES
Depuis le : 04-11-2019
SIRET 42337933800670
Adresse LD LA GRANDE BORNE - 86480 ROUILLE
Activité Production d'électricité (3511Z)
En savoir plus

Etablissement secondaire RES
Depuis le : 04-11-2019
SIRET 42337933800662
Adresse LD LA BOUTAUDIERE - 86480 ROUILLE
Activité Production d'électricité (3511Z)
En savoir plus

Etablissement secondaire RES
Depuis le : 04-11-2019
SIRET 42337933800654
Adresse LD LA MOTTE A COIRON - 16210 YVIERS
Activité Production d'électricité (3511Z)
En savoir plus

Etablissement secondaire RES
Depuis le : 25-10-2019
SIRET 42337933800647
Adresse LD EN MUID DE VIN - 21610 MONTIGNY-MORNAY-VILLENEUVE-VINGE
Activité Production d'électricité (3511Z)
En savoir plus

Etablissement secondaire RES
Depuis le : 25-10-2019
SIRET 42337933800639
Adresse LD BRUERES DES COUDRES - 21610 POUILLY-SUR-VINGEANNE
Activité Production d'électricité (3511Z)
En savoir plus

Etablissement secondaire RES
Depuis le : 25-10-2019
SIRET 42337933800621
Adresse LD GRANDE CORVEE - 21610 SAINT-SEINE-SUR-VINGEANNE
Activité Production d'électricité (3511Z)
En savoir plus

Etablissement secondaire RES
Depuis le : 25-10-2019
SIRET 42337933800613

Adresse LD POIRIER BLANCHARD - 21610 SAINT-SEINE-SUR-VINGEANNE
Activité Production d'électricité (3511Z)
En savoir plus

Etablissement secondaire RES
Depuis le : 25-10-2019
SIRET 42337933800605
Adresse LD L'EPEE - 21610 SAINT-SEINE-SUR-VINGEANNE
Activité Production d'électricité (3511Z)
En savoir plus

Etablissement secondaire RES
Depuis le : 01-03-2019
SIRET 42337933800597
Adresse 177 BD DE L YSER - 76000 ROUEN
Activité Production d'électricité (3511Z)
En savoir plus

Etablissement secondaire RES
Depuis le : 01-03-2019
SIRET 42337933800589
Adresse 35 RUE LOUIS GUERIN - 69100 VILLEURBANNE
Activité Production d'électricité (3511Z)
En savoir plus

Etablissement secondaire RES
Depuis le : 08-11-2018
SIRET 42337933800571
Adresse 3 RUE ANTONIN CORONAT - 05000 GAP
Activité Production d'électricité (3511Z)
En savoir plus

Etablissement secondaire RES
Depuis le : 01-09-2018
SIRET 42337933800563
Adresse 48 RUE CLAUDE BALBASTRE - 34070 MONTPELLIER
Activité Production d'électricité (3511Z)
En savoir plus

Etablissement secondaire RES
Depuis le : 10-10-2018
SIRET 42337933800555
Adresse LD LA BARTELLE - 81440 SAINT-JULIEN-DU-PUY
Activité Production d'électricité (3511Z)
En savoir plus

Etablissement secondaire RES
Depuis le : 17-09-2018
SIRET 42337933800548
Adresse CHE DE LA THESAUQUE - 31560 MONTGEARD
Activité Production d'électricité (3511Z)
En savoir plus

Etablissement secondaire RES
Depuis le : 01-09-2018
SIRET 42337933800530
Adresse 6 AV GUTENBERG - 31120 PORTET-SUR-GARONNE
Activité Production d'électricité (3511Z)
En savoir plus

Etablissement secondaire RES
Depuis le : 01-08-2018
SIRET 42337933800522
Adresse 30 RUE HENRI REGNAULT - 92400 COURBEVOIE
Activité Production d'électricité (3511Z)
En savoir plus

Etablissement secondaire RES
Depuis le : 06-06-2018
SIRET 42337933800514
Adresse LD LES PELLETINS - 86400 SAVIGNE
Activité Production d'électricité (3511Z)
En savoir plus

Etablissement secondaire RES
Depuis le : 15-03-2017
SIRET 42337933800506
Adresse LIEU DIT LA NOUE RANGEARD - 77320 CHOISY-EN-BRIE
Activité Production d'électricité (3511Z)
En savoir plus

Etablissement secondaire RES
Depuis le : 27-04-2017
SIRET 42337933800498
Adresse LD BOIS BOUILLOTTE - 58190 TALON
Activité Production d'électricité (3511Z)
En savoir plus

Etablissement secondaire RES
Depuis le : 27-04-2017
SIRET 42337933800480
Adresse LD BOIS D'AMONT - 58190 TANNAY
Activité Production d'électricité (3511Z)
En savoir plus

Etablissement secondaire RES
Depuis le : 14-03-2017
SIRET 42337933800472
Adresse LD CHAMP MORVAN - 21610 BOURBERAIN
Activité Production d'électricité (3511Z)
En savoir plus

Etablissement secondaire RES
Depuis le : 14-03-2017
SIRET 42337933800464
Adresse LD LA GRANDE NAULE - 21610 FONTENELLE
Activité Production d'électricité (3511Z)
En savoir plus

Etablissement secondaire RES
Depuis le : 14-03-2017
SIRET 42337933800456
Adresse LD LOU PIOCH - 34650 DIO-ET-VALQUIERES
Activité Production d'électricité (3511Z)
En savoir plus

Etablissement secondaire RES
Depuis le : 14-03-2017
SIRET 42337933800449
Adresse LD ROUCHETTE - 48000 BARJAC

Activité Production d'électricité (3511Z)

[En savoir plus](#)

Etablissement secondaire RES

Depuis le : 14-03-2017

SIRET 42337933800431

Adresse LIEU DIT PUY DE L'AIGUILLE - 19800 SAINT-PRIEST-DE-GIMEL

Activité Production d'électricité (3511Z)

[En savoir plus](#)

Etablissement secondaire RES

Depuis le : 15-03-2017

SIRET 42337933800423

Adresse LD LA GRAISSE - 86340 VERNON

Activité Production d'électricité (3511Z)

[En savoir plus](#)

Etablissement secondaire RES

Depuis le : 14-03-2017

SIRET 42337933800415

Adresse LD LES BRANDES DE RILLE - 86500 JOUHET

Activité Production d'électricité (3511Z)

[En savoir plus](#)

Etablissement secondaire RES

Depuis le : 14-03-2017

SIRET 42337933800407

Adresse LD LA MOTTE - 86500 JOUHET

Activité Production d'électricité (3511Z)

[En savoir plus](#)

Etablissement secondaire RES

Depuis le : 14-03-2017

SIRET 42337933800399

Adresse LD PLAINE DU CHATAIGNIER - 86600 JAZENEUIL

Activité Production d'électricité (3511Z)

[En savoir plus](#)

Etablissement secondaire RES

Depuis le : 15-03-2017

SIRET 42337933800381

Adresse LD LA VAL AUX GRES - 77320 CHOISY-EN-BRIE

Activité Production d'électricité (3511Z)

[En savoir plus](#)

Etablissement secondaire RES

Depuis le : 14-03-2017

SIRET 42337933800373

Adresse LD SAPIN GEANT - 11140 PUILAURENS

Activité Production d'électricité (3511Z)

[En savoir plus](#)

Etablissement secondaire RES

Depuis le : 14-03-2017

SIRET 42337933800365

Adresse LD COL DE FRAICHE - 11140 PUILAURENS

Activité Production d'électricité (3511Z)

[En savoir plus](#)

Etablissement secondaire RES

Depuis le : 14-03-2017
SIRET 42337933800357
Adresse LD AU ROUGE - 24320 CHAMPAGNE-ET-FONTAINE
Activité Production d'électricité (3511Z)
En savoir plus

Etablissement secondaire RES
Depuis le : 15-03-2017
SIRET 42337933800340
Adresse LD LES LONGUES RAIES - 58150 SAINT-QUENTIN-SUR-NOHAIN
Activité Production d'électricité (3511Z)
En savoir plus

Etablissement secondaire RES
Depuis le : 15-03-2017
SIRET 42337933800332
Adresse LD LE CHAMP AULQUIER - 58150 SAINT-QUENTIN-SUR-NOHAIN
Activité Production d'électricité (3511Z)
En savoir plus

Etablissement secondaire RES
Depuis le : 14-03-2017
SIRET 42337933800324
Adresse LD TERRIER DE LA POINTE - 16360 CHANTILLAC
Activité Production d'électricité (3511Z)
En savoir plus

Etablissement secondaire RES
Depuis le : 14-03-2017
SIRET 42337933800316
Adresse LD MAINE DE FOI - 16360 BAINES-SAINTE-RADEGONDE
Activité Production d'électricité (3511Z)
En savoir plus

Etablissement secondaire RES
Depuis le : 14-03-2017
SIRET 42337933800308
Adresse LD LE GRAN GEAI - 16480 CHILLAC
Activité Production d'électricité (3511Z)
En savoir plus

Etablissement secondaire RES
Depuis le : 14-03-2017
SIRET 42337933800290
Adresse LD CHEZ RIGOLLAUD - 16210 BARDENAC
Activité Production d'électricité (3511Z)
En savoir plus

Etablissement secondaire RES
Depuis le : 14-03-2017
SIRET 42337933800282
Adresse LD SALE - 52110 MERTRUD
Activité Production d'électricité (3511Z)
En savoir plus

Etablissement secondaire RES
Depuis le : 14-03-2017
SIRET 42337933800274
Adresse LD LES SIGNAUX - 86400 SAVIGNE
Activité Production d'électricité (3511Z)

En savoir plus

Etablissement secondaire RES
Depuis le : 14-03-2017
SIRET 42337933800266
Adresse LD LES CHAUMES - 86400 SAVIGNE
Activité Production d'électricité (3511Z)
En savoir plus

Etablissement secondaire RES
Depuis le : 14-03-2017
SIRET 42337933800258
Adresse LD PLO DE LA GOURGUE - 11380 PRADELLES-CABARDES
Activité Production d'électricité (3511Z)
En savoir plus

Etablissement secondaire RES
Depuis le : 14-03-2017
SIRET 42337933800241
Adresse LD L'ESTAGNOL - 11380 LABASTIDE-ESPARBAIRENQUE
Activité Production d'électricité (3511Z)
En savoir plus

Etablissement secondaire RES
Depuis le : 16-12-2016
SIRET 42337933800233
Adresse LD LA CLAIE - 86400 SAVIGNE
Activité Production d'électricité (3511Z)
En savoir plus

Etablissement secondaire RES
Depuis le : 01-11-2015
SIRET 42337933800225
Adresse 62 AV JEAN MOULIN - 34500 BEZIERS
Activité Production d'électricité (3511Z)
En savoir plus

Etablissement secondaire RES
Depuis le : 18-12-2013
SIRET 42337933800209
Adresse 12 QUAI DE QUEYRIES - 33100 BORDEAUX
Activité Production d'électricité (3511Z)
En savoir plus

Etablissement secondaire RES
Depuis le : 20-01-2012
SIRET 42337933800191
Adresse 8 RUE LOUIS NEEL - 21000 DIJON
Activité Production d'électricité (3511Z)
En savoir plus

Etablissement secondaire RES
Depuis le : 22-04-2008
SIRET 42337933800134
Adresse LD LA MERE - 11600 VILLANIERE
Activité Production d'électricité (3511Z)
En savoir plus

Etablissement secondaire RES
Depuis le : 23-01-2002

SIRET 42337933800084
Adresse LA BAUME - 12230 LAPANOUSE-DE-CERNON
Activité Production d'électricité (3511Z)
En savoir plus

Etablissement secondaire RES
Depuis le : 23-01-2002
SIRET 42337933800076
Adresse VIALA MONTEILS - 12230 LAPANOUSE-DE-CERNON
Activité Production d'électricité (3511Z)
En savoir plus

Etablissement secondaire RES
Depuis le : 23-08-2000
SIRET 42337933800027
Adresse 24 RUE FELIX ALDY - 11100 NARBONNE
Activité Production d'électricité (3511Z)
En savoir plus

Etablissement secondaire RES
Date de parution Fermé le : 23-12-2019
Depuis le : 04-11-2019
SIRET 42337933800738
Adresse LD BOIS DU MONT LE VERNOIS - 70000 MONT-LE-VERNOIS
Activité Production d'électricité (3511Z)
En savoir plus

Etablissement secondaire RES
Date de parution Fermé le : 01-08-2018
Depuis le : 11-06-2014
SIRET 42337933800217
Adresse 15 RUE LOUIS LE GRAND - 75002 PARIS
Activité Production d'électricité (3511Z)
En savoir plus

Etablissement secondaire RES
Date de parution Fermé le : 01-03-2019
Depuis le : 30-11-2011
SIRET 42337933800183
Adresse 55 BD DES BROTTEAUX - 69006 LYON
Activité Production d'électricité (3511Z)
En savoir plus

Etablissement secondaire RES
Date de parution Fermé le : 18-12-2013
Depuis le : 03-01-2011
SIRET 42337933800175
Adresse 1 QUAI WILSON - 33130 BEGLES
Activité Production d'électricité (3511Z)
En savoir plus

Etablissement secondaire RES
Date de parution Fermé le : 11-06-2014
Depuis le : 21-09-2010
SIRET 42337933800167
Adresse 26 RUE DE MARIGNAN - 75008 PARIS
Activité Production d'électricité (3511Z)
En savoir plus

Etablissement secondaire RES

Date de parution Fermé le : 21-09-2010
Depuis le : 31-08-2009
SIRET 42337933800159
Adresse 84 BD DE LA MISSION MARCHAND - 92400 COURBEVOIE
Activité Production d'électricité (3511Z)
En savoir plus

Etablissement secondaire RES
Date de parution Fermé le : 30-11-2011
Depuis le : 31-08-2009
SIRET 42337933800142
Adresse 149 BD LA BATAILLE DE STALINGRAD - 69100 VILLEURBANNE
Activité Production d'électricité (3511Z)
En savoir plus

Etablissement secondaire RES
Date de parution Fermé le : 02-06-2004
Depuis le : 25-06-2002
SIRET 42337933800126
Adresse L ARGELAS - 26230 ROUSSAS
Activité Production d'électricité (401A)
En savoir plus

Etablissement secondaire RES
Date de parution Fermé le : 02-06-2004
Depuis le : 25-06-2002
SIRET 42337933800118
Adresse LES GRAVIERES - 26230 ROUSSAS
Activité Production d'électricité (401A)
En savoir plus

Etablissement secondaire RES
Date de parution Fermé le : 02-06-2004
Depuis le : 25-06-2002
SIRET 42337933800100
Adresse LES CLAVES - 26230 ROUSSAS
Activité Production d'électricité (401A)
En savoir plus

Etablissement secondaire RES
Date de parution Fermé le : 31-12-2009
Depuis le : 22-02-2002
SIRET 42337933800092
Adresse LE PONTOT - 25660 LA VEZE
Activité Production d'électricité (3511Z)
En savoir plus

Etablissement secondaire RES
Date de parution Fermé le : 19-09-2002
Depuis le : 11-07-2001
SIRET 42337933800068
Adresse LA TAULEIGNE - 07510 CROS-DE-GEORAND
Activité Production et distribution d'électricité (401Z)
En savoir plus

Etablissement secondaire RES
Date de parution Fermé le : 18-09-2002
Depuis le : 11-07-2001
SIRET 42337933800050
Adresse PLO DE LA GOURGUE - 11160 CABRESPINE

Activité *Production et distribution d'électricité (401Z)*
En savoir plus

Etablissement secondaire RES
Date de parution Fermé le : 18-09-2002
Depuis le : 11-07-2001
SIRET 42337933800043
Adresse PIQUE TALEN - 11380 PRADELLES-CABARDES
Activité Production et distribution d'électricité (401Z)
En savoir plus

Etablissement secondaire RES
Date de parution Fermé le : 01-01-2001
Depuis le : 01-06-1999
SIRET 42337933800019
Adresse ZONE INDUSTRIELLE D'ENCROS - 07700 BOURG-SAINT-ANDEOL
Activité Production et distribution d'électricité (401Z)

ENGIE GREEN

Né de la fusion de filiales spécialisées et pionnières dans l'éolien, le solaire, les énergies marines, ENGIE Green est en mesure de proposer des approches mixtes innovantes et adaptées à chaque territoire. Ses équipes réunissent une expertise complète indispensable à la création et à la performance des parcs : cartographie, ressource en vent et solaire, acoustique, support juridique, biodiversité, génie électrique et mécanique, management des opérations de construction, supervision, exploitation et maintenance. ENGIE Green bénéficie par ailleurs de l'engagement du Groupe ENGIE dans les énergies renouvelables et la digitalisation de ses activités.

Renseignements juridiques

Statut RCS Immatriculée au RCS le 30-09-2004

Statut INSEE Enregistrée à l'INSEE le 14-09-2004

Dénomination ENGIE GREEN FRANCE

Adresse 215 RUE SAMUEL MORSE 34000 MONTPELLIER

Téléphone

Afficher le numéro

SIREN478 826 753

SIRET (siege) 47882675300186

N° de TVA Intracommunautaire

Obtenir le numéro de TVA

Activité (Code NAF ou APE) Conseil pour les affaires et autres conseils de gestion (7022Z)

Forme juridique SASU Société par actions simplifiée à associé unique

Date immatriculation RCS 30-09-2004 Voir les statuts constitutifs

Date de dernière mise à jour 01-04-2020 Voir les derniers statuts publiés

Tranche d'effectif 100 à 199 salariés

Capital social 30 000 000,00 €

Chiffre d'affaires 2018 63 537 800.00 €

1675 MW éoliens installés et exploités : 117 parcs – 839 éoliennes

1070 MWc solaires installés et exploités : 135 centrales

118 MW éoliens exploités pour le compte de tiers (12 parcs – 82 éoliennes)

1ère ferme pilote éolienne flottante en Méditerranée d'ici 2022

5,5 GW de projets d'énergies renouvelables

250 GWh de biométhane produits par an

20 agences – Plus de 500 collaborateurs aux côtés des acteurs locaux

Une production équivalente à la consommation de près de 2 millions d'habitants en électricité verte par an

Une expertise complète du développement à l'exploitation et à la maintenance.

VENDREDI, DÉCEMBRE 22, 2017

ENGIE, leader de l'éolien et du solaire en France avec une capacité installée totale d'environ 2,6 GW exploités à fin 2017, et Crédit Agricole Assurances, premier assureur en France, viennent de signer un nouvel accord pour que leur filiale commune « FEIH » (Futures Energies Investissements Holding) acquière près de 500 MW de parcs éoliens et solaires photovoltaïques d'ici fin 2018. Ces parcs de production d'électricité renouvelable ont été développés et construits par ENGIE. Créée en 2013 avec une première acquisition de 440 MW de parcs éoliens, la société FEIH, détenue à 50 % par ENGIE et 50 % par Crédit Agricole Assurances, détiendra plus d'1,3 GW de parcs éoliens et solaires d'ici fin 2018 et aura donc triplé la taille de son portefeuille en 5 ans. ENGIE renforce ainsi un partenariat stratégique qui lui ouvre de nouvelles perspectives de développement dans le domaine de la transition énergétique, tout en limitant les capitaux investis et l'endettement net.

Renseignements juridiques

Statut RCS Immatriculée au RCS le 13-07-2011

Statut INSEE Enregistrée à l'INSEE le 03-05-2010

Dénomination FUTURES ENERGIES INVESTISSEMENTS HOLDING

Adresse 215 RUE SAMUEL MORSE 34000 MONTPELLIER

Téléphone

Afficher le numéro

SIREN523 287 688

SIRET (siege) 52328768800031

N° de TVA Intracommunautaire

Obtenir le numéro de TVA

Activité (Code NAF ou APE) Commerce de combustibles gazeux par conduites (3523Z)

Forme juridique SASU Société par actions simplifiée à associé unique

Date immatriculation RCS 13-07-2011 Voir les statuts constitutifs

Date de dernière mise à jour 01-04-2020 Voir les derniers statuts publiés

Capital social 269 461 680,00 €

Crédit Agricole Assurances, premier assureur en France, rassemble les filiales assurances du Crédit Agricole. Le groupe propose une gamme de produits et services en épargne, retraite, santé, prévoyance et assurance des biens. Ils sont distribués par les banques du groupe Crédit Agricole en France et dans 9 pays dans le monde, par des conseillers en gestion patrimoniale et des agents généraux. Les compagnies de Crédit Agricole Assurances s'adressent aux particuliers, professionnels, agriculteurs et entreprises. Crédit Agricole Assurances compte 4 200 collaborateurs. Son chiffre d'affaires à fin 2016 s'élève à 30,8 milliards d'euros (normes IFRS).

www.ca-assurances.com

La gestion des participations de Crédit Agricole Assurances dans la société FEIH est déléguée à

Omnes Capital, leader français du capital investissement dédié à la transition énergétique.

Omnes Capital est un acteur majeur du private equity et de l'infrastructure. Avec 3,6 milliards d'euros d'actifs sous gestion, Omnes Capital apporte aux entreprises les fonds propres nécessaires à leur développement à travers ses trois métiers de référence : Capital Risque, Capital Développement & Transmission et Infrastructure.

Dans le domaine de la transition énergétique, Omnes Capital est un précurseur avec le lancement de son premier fonds Capenergie en 2006. Depuis, la société a réalisé plus de 35 investissements en France et en Europe dans les énergies renouvelables correspondant à 1,5 GW de capacité de production. En 2016, Omnes Capital a lancé Construction Energie Plus, premier fonds français dédié à la construction de bâtiments à hautes performances environnementales.

Omnes Capital était une filiale de Crédit Agricole jusqu'en mars 2012. La société est détenue aujourd'hui à 100% par ses salariés. Omnes Capital est signataire des Principes pour l'Investissement Responsable des Nations Unies (PRI). www.omnescapital.com

ACTEUR DE RÉFÉRENCE DANS LES ÉNERGIES RENOUVELABLES EN EUROPE

Capenergie, 1er fonds français exclusivement dédié aux énergies renouvelables et à l'efficacité énergétique créé en 2006

1,2 Mds€ d'actifs sous gestion, 0,9 Mds€ investis depuis 2006

Focus sur les énergies renouvelables proposant des coûts compétitifs pour la production d'électricité et de chaleur (éolien terrestre, solaire, hydro-électricité, réseaux de chaleur)

Approche européenne (France, Allemagne, Scandinavie, Italie, Espagne, Belgique)

Investissement dans des actifs de production d'énergie verte via des partenariats de long-terme avec des PME (Producteurs d'énergie indépendants, Développeurs)

STRATÉGIE DE GAMME COMBINANT FONDS INSTITUTIONNELS ET MANDATS DÉDIÉS

Fonds Capenergie dédiés aux actifs de production d'énergie renouvelable décentralisés en Europe :

- Capenergie 1, 2 et 3 dédiés aux investissements en actifs de production d'énergie verte et dans les producteurs d'énergie indépendants (greenfield et brownfield)

- Capenergie 2 Infrastructure dédié aux actifs de production d'énergie verte

Mandats de 700 M€ dédiés aux actifs brownfield

UN MARCHÉ EUROPÉEN MATURE QUI RESTE FRAGMENTÉ

Des marchés greenfield et brownfield dynamiques tirés par une croissance attendue de capacité de plus de 20 GW par an en Europe entre 2020 et 2030

Un marché évoluant vers une baisse progressive des subventions et une plus grande exposition aux prix de marché, la parité réseau étant déjà une réalité sur de nombreux marchés européens

PREDICA

Jeudi 19 septembre 2019 à 12h40

Crédit Agricole Assurances annonce que la Banque des Territoires et Groupama vont entrer au capital de Predica Energies Durables (PED).

Cette filiale de Crédit Agricole Assurances est dédiée aux investissements dans les actifs de production d'énergies renouvelables aux côtés d'Engie.

A l'issue de la transaction, les deux nouveaux investisseurs détiendront respectivement 22 % et 18 % du capital de PED, Crédit Agricole Assurances restant l'actionnaire majoritaire de PED avec 60 % du capital.

Le développement des énergies renouvelables s'inscrit dans la trajectoire 2°C. En tant qu'investisseur responsable, nous souhaitons contribuer par nos investissements à l'atteinte de cet objectif a déclaré Jean-Jacques Duchamp, directeur général adjoint de Crédit Agricole Assurances.

Renseignements juridiques

Statut RCS Immatriculée au RCS le 23-12-2013

Statut INSEE Enregistrée à l'INSEE le 06-12-2013

Dénomination **PREDICA ENERGIES DURABLES SAS**

Adresse 37 RUE DU ROCHER 75008 PARIS

Téléphone

Afficher le numéro

SIREN799 325 188

SIRET (siège) 79932518800016

N° de TVA Intracommunautaire

Obtenir le numéro de TVA

Activité (Code NAF ou APE) Activités des sociétés holding (6420Z)

Forme juridique SASU Société par actions simplifiée à associé unique

Date immatriculation RCS 23-12-2013 Voir les statuts constitutifs

Date de dernière mise à jour 01-04-2020 Voir les derniers statuts publiés

Capital variable 500,00 € (minimum)

Mandataire OMNES CAPITAL

Renseignements juridiques

Statut RCS Immatriculée au RCS le 29-04-2014

Statut INSEE Enregistrée à l'INSEE le 23-04-2014

Dénomination **SH PREDICA ENERGIES DURABLES SAS**

Adresse 37 RUE DU ROCHER 75008 PARIS

Téléphone

Afficher le numéro

SIREN802 021 766

SIRET (siège) 80202176600018

N° de TVA Intracommunautaire

Obtenir le numéro de TVA

Activité (Code NAF ou APE) Activités des sociétés holding (6420Z)

Forme juridique Société par actions simplifiée

Date immatriculation RCS 29-04-2014 Voir les statuts constitutifs

Date de dernière mise à jour 01-04-2020 Voir les derniers statuts publiés

Capital variable 100,00 € (minimum)

Mandataire : OMNES CAPITAL

En septembre 2018, Engie-Green rachète Futures Energies et transfère le siège à Montpellier.

27/09/2018

Immatriculation

Type d'immatriculation : Immatriculation d'une personne morale suite à transfert de son siège social

Origine du fond : transfert

Type d'établissement : Etablissement principal

Activité : Production d'électricité

Descriptif : Immatriculation suite à transfert de son siège social hors ressort. Modification survenue sur l'administration

Date d'immatriculation : 24/09/2018
Date de démarrage d'activité : 15/03/2018
Adresse : 215 rue Samuel Morse
le Triade II
34000 Montpellier
Entreprise(s) émettrice(s) de l'annonce
Dénomination : FUTURES ENERGIES INVESTISSEMENTS 2
Code Siren : 517976965
Forme juridique : Société par actions simplifiée à associé unique
Mandataires sociaux : Président : PIANA Damien ; Commissaire aux comptes titulaire : ERNST & YOUNG ET AUTRES (SAS) ; Commissaire aux comptes suppléant : AUDITES (SAS)
Capital : 20 040 000,00 €
Adresse : 215 rue Samuel Morse
le Triade II
34000 Montpellier

FUTURES ENERGIES INVESTISSEMENTS 2

Raison sociale :FUTURES ENERGIES INVESTISSEMENTS 2
Numéro Siren :517976965
Numéro Siret :51797696500031 (siège de l'entreprise)
Numéro TVA intracommunautaire :FR25517976965 (en savoir plus)
Greffe :RCS Montpellier
Code NAF / APE :3511Z (production d'électricité)
Forme juridique :SAS, société par actions simplifiée
Date d'immatriculation :02/11/2009
Taille d'entreprise :Entreprise de taille intermédiaire (ETI)
Nombre d'établissements :1 (hors siège social)
Commune d'implantation :Montpellier (Hérault)

Compte de résultat

Exercice clos au 31/12/2017 (12 mois)
Total des produits d'exploitation 2 107 350 €
- dont chiffre d'affaires net 2 107 349 €
Total des charges d'exploitation 1 579 214 €
Résultat d'exploitation (Rex / EBIT) 528 136 €
Résultat financier -939 995 €
Résultat courant avant impôts (RCAI) -411 859 €
Résultat exceptionnel -504 030 €
Bénéfice ou perte -915 888 €

Actif

Exercice clos au 31/12/2017 (12 mois)
Actif immobilisé 154 710 370 €
Actif circulant 8 533 050 €
Total actif 163 243 419 €

Passif

Exercice clos au 31/12/2017 (12 mois)		
Capitaux propres		16 714 926 €
- dont capital social ou individuel	20 040 000 €	
Provisions pour risques et charges	304 461 €	
Dettes		146 224 033 €
Total passif		163 243 419 €

Futures Energies Investissements 2, comme les autres FEI (FEI, FEI3), est filiale de Futures Energies Investissements Holdings (FEIH), contrôlée conjointement par Engie, Omnes Capital et Prédica Prévoyance Dialogue (Crédit Agricole).

lundi 28 janvier 2019 à 10h51

BFM Bourse

(CercleFinance.com) - Le groupe Engie annonce ce jour que cinq ans après sa création, Futures Energies Investissements Holding (FEIH), que détiennent conjointement Engie et Crédit Agricole Assurances, a atteint les 1,5 GW de capacités solaires et éoliennes, soit le triple de son portefeuille de départ.

9 décembre 2013 : Crédit Agricole Assurances, via sa filiale Predica, entre à hauteur de 50% au capital de la filiale de GDF Suez Futures Energies Investissement Holding (FEIH), société qui exploite 440 MW de capacités installées d'éolien.

Créée en 2013 avec une première acquisition de 440 MW de parcs éoliens, FEIH a poursuivi ses investissements dans la production d'électricité éolienne et solaire en France, au travers d'un partenariat solide permettant d'atteindre ces 1,5 GW. L'ensemble de ces parcs sont exploités par Engie Green, l'entité d'Engie consacrée aux énergies renouvelables en France', explique le groupe.

Informations sur l'entreprise Predica Energies Durables SAS

37 Rue DU ROCHER

75008 PARIS 8

Raison sociale :PREDICA ENERGIES DURABLES SAS

Numéro Siren :799325188

Numéro Siret :79932518800016 (siège de l'entreprise)

Numéro TVA intracommunautaire :FR67799325188 (en savoir plus)

Greffe :RCS Paris Création 2014

Code NAF / APE :6420Z (activités des sociétés holding)

Forme juridique :Société par actions simplifiée à associé unique ou société par actions simplifiée unipersonnelle

Date d'immatriculation :06/12/2013

Taille d'entreprise :Grande entreprise

Commune d'implantation :Paris



Présentation de WKN France

Depuis plusieurs années, les énergies renouvelables (éolien, solaire, biomasse, hydraulique, géothermie) sont placées au cœur des débats. Ces sources d'énergie, ne produisant que peu ou pas de rejets polluants, présentent des avantages incontestables en matière de protection de l'environnement. Proches du consommateur, elles sensibilisent chacun de nous à des modes de consommation propres et maîtrisés. Grâce à un développement soutenu de la filière ces quinze dernières années, l'éolien constitue une source d'énergie renouvelable de plus en plus significative pour la production de l'électricité d'aujourd'hui et de demain.

Depuis sa création en 1990, la société WKN GmbH, pionnière de l'énergie éolienne en Allemagne, diffuse son savoir-faire dans le reste de l'Europe et aux Etats-Unis. WKN se présente comme l'un des développeurs les plus importants sur le marché européen, avec plus de 1300 MW installés en Allemagne, Espagne, France, Pologne, Italie et aux Etats-Unis. L'équipe de WKN France développe des projets éoliens depuis 2003, sur l'ensemble du territoire français. Avec l'appui de nos représentants locaux, nous nous attachons à instaurer une dynamique collective et à fédérer les élus, la population, les propriétaires et exploitants autour d'un projet de territoire.

Renseignements juridiques

Statut RCS Immatriculée au RCS le 28-11-2014

Statut INSEE Enregistrée à l'INSEE le 01-09-2014

Dénomination PARC EOLIEN DE RIAUCOURT DARMANNES

Adresse 12 AV DES VOSGES 67000 STRASBOURG

Téléphone

Afficher le numéro

SIREN808 091 623

SIRET (siege) 80809162300039

N° de TVA Intracommunautaire

Obtenir le numéro de TVA

Activité (Code NAF ou APE) Production d'électricité (3511Z)

Forme juridique SASU Société par actions simplifiée à associé unique

Date immatriculation RCS 28-11-2014 Voir les statuts constitutifs

Date de dernière mise à jour 01-04-2020 Voir les derniers statuts publiés

Capital social 450 100,00 €

En 2019 son capital était passé de 100 euros à 450 100 euros mais **QUAERO CAPITAL** (via QEIF Atlantic), son propriétaire domicilié 6 rue Daru 75008 PARIS, ne produit pas de comptabilité depuis 2017. Son président est Sébastien BOURGET, également président de QUAERO.

Sébastien BOURGET

source : <https://dirigeants.bfmtv.com/S-bastien-BOURGET-6063132/>

Sébastien Bourget est gérant du Parc éolien de Riaucourt-Darmannes, il est aussi dirigeant des entreprises suivantes ce qui évoque l'idée que ce parc soit incorporé dans le fonds QEIF Atlantic domicilié à Strasbourg:

Sébastien BOURGET est né le 15 novembre 1979. Sébastien BOURGET est Président de l'entreprise RIAUCOURT-DARMANNES qui a été créée en 2015.

Sébastien BOURGET est également mandataire de 13 autres sociétés.

FRASIE

Sébastien BOURGET est Président de la société FRASIE située 26 RUE DE LONDRES 75009 Paris 9e Arrondissement au capital : 7 263 756 €.

Sébastien BOURGET évolue dans le secteur : Forages et sondages (Code APE 4313Z).

L'effectif de cette société est de 1 et le nombre de Dirigeant est de 1.

Adresse 26 RUE DE LONDRES 75009 Paris 9e Arrondissement Capital 7 263 756 €

APE 4313Z / Forages et sondages CA 2018 3 795 628 €

Effectif 1 Résultat - 243 169 €

Dirigeants 1

QUAERO CAPITAL (FRANCE) S.A.S

Sébastien BOURGET est Président de la société QUAERO CAPITAL (FRANCE) S.A.S située 6 RUE DARU 75008 Paris 8e Arrondissement au capital : 1 000 000 €.

Sébastien BOURGET évolue dans le secteur : Gestion de fonds (Code APE 6630Z).

L'effectif de cette société est de 6 et le nombre de Dirigeant est de 5.

Adresse 6 RUE DARU 75008 Paris 8e Arrondissement Capital 1 000 000 €

APE 6630Z / Gestion de fonds CA 2015 361 995 €

Effectif 6 Résultat -23 271 €

Dirigeants 5

FERME EOLIENNE DE TOURNY

Sébastien BOURGET est Président de la société FERME EOLIENNE DE TOURNY située 12 AVENUE DES VOSGES 67000 STRASBOURG au capital : 37 000 €.

Sébastien BOURGET évolue dans le secteur : Production d'électricité (Code APE 3511Z).
L'effectif de cette société est N.C et le nombre de Dirigeant est de 1.
Adresse 12 AVENUE DES VOSGES 67000 STRASBOURG Capital 37 000 €
APE 3511Z / Production d'électricité CA 2016 N.C.
Effectif N.C. Résultat -28 055 €
Dirigeants 1

FERME EOLIENNE LE BURET

Sébastien BOURGET est Président de la société FERME EOLIENNE LE BURET située 12 AVENUE DES VOSGES 67000 STRASBOURG au capital : 1 €.
Sébastien BOURGET évolue dans le secteur : Production d'électricité (Code APE 3511Z).
L'effectif de cette société est N.C et le nombre de Dirigeant est de 1.
Adresse 12 AVENUE DES VOSGES 67000 STRASBOURG Capital 1 €
APE 3511Z / Production d'électricité CA 2016 N.C.
Effectif N.C. Résultat -20 615 €
Dirigeants 1

FERME EOLIENNE DU MONT MARTIN

Sébastien BOURGET est Président de la société FERME EOLIENNE DU MONT MARTIN située 12 AVENUE DES VOSGES 67000 STRASBOURG au capital : 1 €.
Sébastien BOURGET évolue dans le secteur : Production d'électricité (Code APE 3511Z).
L'effectif de cette société est N.C et le nombre de Dirigeant est de 1.
Adresse 12 AVENUE DES VOSGES 67000 STRASBOURG Capital 1 €
APE 3511Z / Production d'électricité CA 2016 N.C.
Effectif N.C. Résultat -78 087 €
Dirigeants 1

PARC EOLIEN DE LONGEVES

Sébastien BOURGET est Président de la société PARC EOLIEN DE LONGEVES située 12 AVENUE DES VOSGES 67000 STRASBOURG au capital : 100 €.
Sébastien BOURGET évolue dans le secteur : **Production d'électricité (Code APE 3511Z).**
L'effectif de cette société est N.C et le nombre de Dirigeant est de 1.
Adresse 12 AVENUE DES VOSGES 67000 STRASBOURG Capital 100 €
APE 3511Z / Production d'électricité CA 2016 N.C.
Effectif N.C. Résultat -14 489 €
Dirigeants 1

PARC EOLIEN DE RIAUCOURT DARMANNES

Sébastien BOURGET est Président de la société PARC EOLIEN DE RIAUCOURT DARMANNES située 12 AVENUE DES VOSGES 67000 Strasbourg au capital : 450 100 €. Sébastien BOURGET évolue dans le secteur : Production d'électricité (Code APE 3511Z).
L'effectif de cette société est N.C et le nombre de Dirigeant est de 1.

Adresse 12 AVENUE des Vosges 67000 Strasbourg Capital 450 100 €
APE 3511Z / Production d'électricité CA 2016 N.C.
Effectif N.C. Résultat -6 141 €
Dirigeants 1

SOCIETE FINANCIERE CALLISTO

Sébastien BOURGET est Président de la société SOCIETE FINANCIERE CALLISTO situe 33 RUE DE NAPLES 75008 PARIS 8 au capital : 745 000 €.
Sébastien BOURGET évolue dans le secteur : Activités des sociétés holding (Code APE 6420Z).
L'effectif de cette société est N.C et le nombre de Dirigeant est de 1.
Adresse 33 RUE DE NAPLES 75008 PARIS 8 Capital 745 000 €
APE 6420Z / Activités des sociétés holding CA 2016 N.C.
Effectif N.C. Résultat -16 360 €
Dirigeants 1

PARC EOLIEN DE DAMERAUCOURT

Sébastien BOURGET est Président de la société PARC EOLIEN DE DAMERAUCOURT située 12 AVENUE DES VOSGES 67000 Strasbourg au capital : 100 €.
Sébastien BOURGET évolue dans le secteur : Production d'électricité (Code APE 3511Z).
L'effectif de cette société est N.C et le nombre de Dirigeant est de 1.
Adresse 12 AVENUE DES VOSGES 67000 Strasbourg Capital 100 €
APE 3511Z / Production d'électricité CA 2017 N.C.
Effectif N.C. Résultat -7 265 €
Dirigeants 1

CHRONOS INVEST

Sébastien BOURGET est Président de la société CHRONOS INVEST située 12 AVENUE DES VOSGES 67000 STRASBOURG au capital : 10 000 €. Sébastien BOURGET évolue dans le secteur : Construction de réseaux électriques et de télécommunications (Code APE 4222Z).
L'effectif de cette société est N.C et le nombre de Dirigeant est de 1.
Adresse 12 AVENUE DES VOSGES 67000 STRASBOURG Capital 10 000 €
APE 4222Z / Construction de réseaux électriques et de télécommunications CA 2016 N.C.
Effectif N.C. Résultat -3 336 €
Dirigeants 1

QEIF NORMANDY SAS

Sébastien BOURGET est Président de la société QEIF NORMANDY SAS située 37 AVENUE PIERRE 1ER DE SERBIE 75008 PARIS 8 au capital : 200 000 €. Sébastien BOURGET évolue dans le secteur : Activités des sociétés holding (Code APE 6420Z).
L'effectif de cette société est N.C et le nombre de Dirigeant est de 1.

Adresse 37 AVENUE PIERRE 1ER DE SERBIE 75008 PARIS 8 Capital 200 000 €
APE 6420Z / Activités des sociétés holding CA 2018 N.C.
Effectif N.C. Résultat 278 896 €
Dirigeants 1

FORA FRANCE DEVELOPPEMENT

Sébastien BOURGET est Président de la société FORA FRANCE DEVELOPPEMENT située 26 RUE DE LONDRES 75009 PARIS 9 au capital : 40 000 €. Sébastien BOURGET évolue dans le secteur : Captage, traitement et distribution d'eau (Code APE 3600Z).
L'effectif de cette société est N.C et le nombre de Dirigeant est de 1.
Adresse 26 RUE DE LONDRES 75009 PARIS 9 Capital 40 000 €
APE 3600Z / Captage, traitement et distribution d'eau CA N.C.
Effectif N.C. Résultat N.C.
Dirigeants 1

QEIF ATLANTIC SAS

Sébastien BOURGET est Président de la société QEIF ATLANTIC SAS située 12 AVENUE DES VOSGES 67000 STRASBOURG au capital : 500 000 €. Sébastien BOURGET évolue dans le secteur : Activités des sociétés holding (Code APE 6420Z).
L'effectif de cette société est N.C et le nombre de Dirigeant est de 1.
Adresse 12 AVENUE DES VOSGES 67000 STRASBOURG Capital 500 000 €
APE 6420Z / Activités des sociétés holding CA N.C.
Effectif N.C. Résultat N.C.
Dirigeants 1

QEIF PICARDY SAS

Sébastien BOURGET est Président de la société QEIF PICARDY SAS située 4 RUE DARU 75008 PARIS 8 au capital : 500 000 €. Sébastien BOURGET évolue dans le secteur : Activités des sociétés holding (Code APE 6420Z).
L'effectif de cette société est N.C et le nombre de Dirigeant est de 1.
Adresse 4 RUE DARU 75008 PARIS 8 Capital 500 000 €
APE 6420Z / Activités des sociétés holding CA N.C.
Effectif N.C. Résultat N.C.
Dirigeants 1

POUR INFO : QUAERO ET QEIF DANS LE GRAND EST

Financement de LOSANGE Fibre Optique
www.losange-fibre.fr

900 MILLIONS POUR LE PLUS GRAND RIP DE FRANCE

Les groupes NGE et Altitude viennent de boucler un financement privé de 900 millions d'euros pour le plus grand Réseau d'Initiative Publique de France.

Ce Réseau d'Initiative Publique pour le déploiement de la fibre optique concerne sept départements (Ardennes, Aube, Marne, Haute Marne, Meuse, Meurthe et Moselle, Vosges).

Suite à la délibération de la Région Grand Est du 13 juillet 2017 confiant cette concession au groupement NGE/Altitude, un financement privé de 900 M€ a été réuni par la société concessionnaire LOSANGE. Il sera complété par des participations publiques à hauteur de 222 millions d'euros, donnant à LOSANGE les moyens de développer un investissement total de près de 1 300 millions d'euros d'ici 2022.

Les actionnaires du projet, réunis au sein de LOSANGE, sont NGE Concessions, (10%), Altitude Infrastructure THD (10%), la Caisse des Dépôts et Consignations (33%), Quaero Capital (25% à travers le FPCI Quaero European Infrastructure Fund et un co-investissement avec la Banque Européenne d'Investissement) et le Fonds européen Marguerite (22%).

Le projet est financé par un groupe de 8 grands établissements prêteurs français très implantés dans la Région Grand Est: la Société Générale, SCOR, BNP Paribas, La Banque Postale, les 4 Caisses Régionales du Crédit Agricole dans le Grand Est (Alsace Vosges, Lorraine, Nord Est, Champagne-Bourgogne), Arkea, le Crédit Industriel et Commercial (CIC), la Caisse d'Épargne et de Prévoyance d'Alsace ; ainsi que par un investisseur institutionnel français.

La société concessionnaire LOSANGE assure pour une durée de 35 ans la conception, le financement, la construction, la commercialisation, l'exploitation et la maintenance du réseau à Très Haut Débit sur les départements concernés du Grand Est.

Un million de prises de fibre optique

Le réseau de fibre optique sera déployé dans 3600 communes et desservira près de un million de foyers, équipements publics et entreprises d'ici 2022.

« Nous nous réjouissons que l'ouverture à la concurrence des marchés des Réseaux d'Initiative Publique permette à un opérateur comme NGE d'apporter son savoir-faire dans la conduite de très grands projets d'infrastructure et dans le montage de leur financement. NGE est fier de contribuer dans le Grand Est, et ailleurs en France, aux objectifs nationaux fixés pour le déploiement de la fibre optique », souligne Joël Rousseau, président du conseil stratégique de NGE.

« À chaque étape du projet, la volonté et l'engagement de NGE et de ses partenaires sont d'y associer l'ensemble des acteurs régionaux, que ce soit pour le financement comme pour la formation et l'emploi ou encore le choix des entreprises sous-traitantes. Il s'agit avant tout d'un

projet au service du territoire du Grand Est « , ajoute Antoine METZGER, président du directoire de NGE.

Les actionnaires...

Avec un chiffre d'affaires de 1,6 milliard d'euros, NGE est une entreprise française indépendante qui se développe autour des métiers du BTP et participe à la construction des grandes infrastructures et à des projets urbains ou de proximité.

Avec plus de deux millions de prises FTTH contractualisées, Altitude Infrastructure compte parmi les leaders français de l'aménagement numérique du territoire et est présent sur 20 RIP (réseaux d'initiative publique – 1 région, 23 départements, 4 agglomérations).

La Caisse des Dépôts concentre son action sur quatre transitions stratégiques pour le développement à long terme de la France et de l'Outre-mer : les transitions territoriale, écologique et énergétique, numérique, démographique et sociale.

Le Fonds Professionnel de Capital Investissement QEIF CO-INVEST est spécialement constitué par Quaero Capital avec la Banque Européenne d'Investissement dans le cadre du projet Grand Est.

Le Fonds Marguerite a été établi en 2010 suite à l'engagement des principales institutions de financement public Européennes de soutenir l'investissement dans les nouveaux projets d'infrastructures dans l'Union Européenne dans quatre secteurs : le transport, l'énergie, les énergies renouvelables et le haut débit. Il s'agit à ce jour du troisième investissement du Fonds Marguerite dans le secteur des télécommunications haut débit.

Ces mêmes groupes sont aussi les actionnaires de la société Rosace, chargée du déploiement de la fibre optique dans 696 communes d'Alsace pour un total de 377 000 prises.

CGN

Le consortium chinois du nucléaire

Par arrêté du ministre délégué à l'industrie en date du 6 mars 2007, la SNC Biesles, dont le siège social est situé 4, rue du Birkenfels, 67100 Strasbourg, est autorisée à exploiter un parc éolien, d'une puissance de 12 MW, localisé lieu-dit La Réserve, 52340 Biesles.

Créée en 2004 Fermée en 2011 et transférée

à Puteaux 11-13 cours Valmy

filiale de la sasu CGNEE Hermes Holding, elle-même filiale de sasu
CGN EUROPE ENERGY (CGN EE) pt Mr Wei LU

Anciens dirigeants mandataires de CGN EUROPE ENERGY (CGN EE) :

Du 01-12-2017 Au 12-06-2018 M Bing SHI

Du 25-06-2015 Au 01-12-2017 M Jiansheng TAN

Du 11-07-2014 Au 18-06-2015 M Shanming ZHANG

Présentation rapide de la société : CENTRALE EOLIENNE BIESLES

47967766800077 - 19 av charles de gaulle 08300 rethel

La société CENTRALE EOLIENNE BIESLES est principalement dirigée par Fiona GROETAERS qui en est Président . Elle a pour activité principale : Production d'électricité, producteur d'électricité, l'exploitation des installations de production d'électricité d'origine thermique, nucléaire, hydroélectrique, par turbine à gaz, par centrale diesel, à partir d'autres sources d'énergie renouvelables, etc.

Activités exclus du code APE

Les entreprises dont le code ape est 3511Z ne peuvent pas faire : la production d'électricité par l'incinération de déchets (cf38.21Z)

La société CENTRALE EOLIENNE BIESLES CENTRALE EOLIENNE BIESLES est immatriculée au Registre du commerce et des sociétés. . Elle a été crée le 31/05/2013 sous le numéro de siret 47967766800077.

source : <https://geoprospect.mobi/societe.php?societe=7xl5no-47967766800077-3511z-centrale-eolienne-biesles-centrale-eolienne-biesles-19-av-charles-de-gaulle-08300-rethel>

Mouvement des Dirigeants, Modification de l'adresse du Siège social
92977 PARIS LA DEFENCE CEDEX

Date: 05 Juin 2018 Paru dans : Echos (Les) / Le Publicateur Légal - La Vie Judiciaire

Texte original de l'annonce légale* :

12103199W LEPUBLICATEUR LEGAL 5 juin 2018

CENTRALE EOLIENNE BIESLES Sigle: CEBIL SASU au capital de 1.434.500 €

Siège social : 19, avenue Charles de Gaulle 08300 Rethel 479 677 668 RCS Sedan
Suivant décision de l'associé unique en date du 18/05/2018, il a été : décidé de

- transférer le siège sis 11-13 Cours Valmy 92977 Paris la Défense Cedex,
- pris acte de la fin du mandat de président, de Mme. Fiona Groetaers,
- pris acte de la fin du mandat de directeur général de Mr. Michel Lepoutre,
- décidé de nommer en qualité de président, la société CGNEE Hermes Holding, SASU dont le siège social est situé sis 11-13 Cours Valmy 92977 Paris La Défense Cedex, 839 009 172 RCS Nanterre,

La société sera ré-immatriculée au RCS de Nanterre.

SNC BIESLES est enregistrée à
479 677 668 R.C.S. CHAUMONT
Greffé du Tribunal de Commerce de CHAUMONT

Elle possède trois établissements :

CENTRALE EOLIENNE BIESLES
Sigle: CEBIL
11-13 COURS VALMY
92977 PUTEAUX CEDEX
479 677 668 00085
RCS NANTERRE

Siège social

SNC BIESLES

Sigle: CEBIL

LIEU DIT LE BAS DE LA MANCHE

52340 BIESLES

479 677 668 00036

RCS CHAUMONT

Etab. secondaire

Production d'électricité

SNC BIESLES

Enseigne: CEBIL

Nom commercial: CENTRALE EOLIENNE BIESLES

LIEU DIT LA ROCHE

52340 BIESLES

479 677 668 00069

RCS CHAUMONT

Etab. secondaire

source : <https://www.infogreffe.fr/entreprise-societe/479677668-snc-biesles-520106B000950002/liste-etablissements-1.html>

CENTRALE EOLIENNE DE BIESLES

11-13 Cours VALMY

92 800 PUTEAUX

Adresse probable de domiciliation

CA : 2 à 5 M€ (2018)

Effectif total : 0

Effectif du siège : 0

NAF : Production d'électricité (3511Z)

+ d'infos

Président mandataire : (CGNEE Hermes Holding)

Acronyme : CEBILE

Forme jurid. : SAS

Créée : 20/12/2004

Capital (€) : 1 434 500

SIREN : 479677668 / SIRET : 47967766800085

TVA : FR89479677668

HISTORIQUE DU PARC EOLIEN DE BIESLES

source : <https://actulegales.fr/recherche/siren/479677668>

En 2008, création de la SNC Biesles, filiale de Natenco

Le 1^{er} janvier 2010, NATENCO vend la SNC Biesles à THEOLIA (Pt Khallouf)

4695 -SNC BIESLES SNC au capital de 1 00 euros Siège social : 4, rue du Birkenfels 67100 Strasbourg 479 677 668 RCS Strasbourg Lors de l'assemblée générale extraordinaire en date du 23 novembre 2009, les associés de la SNC BIESLES ont décidé d'agréer le projet de transmission des parts sociales détenues par la société associée NATENCO à la société THEOLIA France, avec date d'effet au 1^{er} janvier 2010. Les statuts ont été modifiés en conséquence : Ancienne mention : NATENCO, société par actions simplifiée au capital de 250.000 €. Siège social : 4, rue du Birkenfels, 67100 Strasbourg, immatriculée 439 043 910 RCS Strasbourg Nouvelle mention : THEOLIA France, société par actions simplifiée au capital de 14.240.000 €, Siège social : 4, rue Jules Ferry, 34000 Montpellier immatriculée 480 039 825 RCS Montpellier associée unique, toutes les parts étant réunies en une seule main Lors de l'assemblée générale extraordinaire en date du 23 novembre 2009. les associés de la SNC BIESLES ont également nommé en qualité de gérant associé, pour une durée indéterminée, avec effet à compter du 1^{er} janvier 2010. et en remplacement de la société NATENCO. société dissoute : La société THEOLIA France, société par actions simplifiée au capital de 14.240.000 €, dont le siège social est situé Immeuble Le Régent, 4. rue Jules Ferry. 34000 Montpellier, immatriculée 480 039 825 RCS Montpellier, et dont le représentant permanent est M. Jean-François AZAM, 1688 bis, Chemin des Marjoraines, 84170 Monteux L'article 17 des statuts a été modifié en conséquence. Le dépôt légal sera effectué au greffe du tribunal de commerce de Strasbourg. Pour avis

Le 26 octobre 2011, la SNC Biesles migre à Montpellier

- 13761 -SNC BIESLES SNC au capital de 100 euros Siège social : 4 Rue du Biritenfels 67100 Strasbourg 479 677 668 RCS Strasbourg Aux termes du procès-verbal des décisions en date du 26 octobre 2011, le siège social a été transféré de 67100 Strasbourg, 4 rue du Birkenfels, à 34000 Montpellier, Immeuble Le Régent, 4 rue Jules Ferry, à compter du 26 octobre 2011. Mention sera faite au RCS de Montpellier. Pour avis

Le 26 octobre 2011, la SNC Biesles est vendue à Théolia

SNC BIESLES Société en nom collectif Au capital de 100 euros Siège social : 4, rue du

Birkenfels 67100 STRASBOURG 479 677 668 RCS Strasbourg Aux termes du procès-verbal des décisions de l'Associé unique du 26 octobre 2011, il résulte que : - Le siège social a été transféré de Strasbourg (671 00) - 4, rue du Birkenfels à MONTPELLIER (34000) - Immeuble Le Régent - 4, rue Jules Ferry, à compter du 26 octobre 2011. - Le capital a été augmenté en numéraire d'une somme de 75 000 euros pour être porté à 75 100 euros au moyen d'apports en numéraire. Aux termes de la même délibération, le capital a ensuite été réduit de 65 600 euros pour être ramené à 9 500 euros. - La Société en Nom Collectif Biesles a été transformée en Société par Actions Simplifiée à associé unique à compter du 26 octobre 2011 - Une nouvelle dénomination sociale a été adoptée - Un Président a été nommé, pour une durée indéterminée, avec effet à compter du 26 octobre 2011. Cette transformation entraîne la publication des mentions suivantes :
Dénomination sociale - Ancienne mention : SNC BIESLES. - Nouvelle mention : Centrale Eolienne Biesles - Sigle : CEBIL. Capital - Ancienne mention : Le capital social est fixé à 100 euros, Il est divisé en 100 parts sociales d'un euro. - Nouvelle mention : Le capital social est fixé à 9 500 euros, Il est divisé en 9500 actions d'un euro chacune entièrement libérées. Forme - Ancienne mention : Société en nom collectif. - Nouvelle mention : Société par actions simplifiée à associé unique. Administration - Anciennes mentions : Gérant. THEOLIA France, Société par Actions simplifiée au capital de 14 240 000 euros, siège social : 4, rue Jules Ferry - Immeuble Le Régent à MONTPELLIER (34000), immatriculée au RCS de MONTPELLIER sous le n° 480 039 825 - Nouvelles mentions : Président THEOLIA France, Société par Actions simplifiée au capital de 14 240 000 euros, siège social : 4, rue Jules Ferry - Immeuble Le Régent à MONTPELLIER (34000), immatriculée au RCS de Montpellier sous le n° 480 039 825 Commissaires aux comptes -titulaire : DELOITTE & Associés, demeurant 185C, av. Charles de Gaulle 92200 NEUILLY SUR SEINE - suppléant: KLING & Associés, demeurant 41, av. de Friedland - 75008 PARIS Mentions complémentaires ADMISSION AUX ASSEMBLÉES ET DROIT DE VOTE : Chaque actionnaire a le droit de partager aux décisions collectives par lui-même ou par mandataire. Chaque action donne droit à une voix. Le droit de vote attaché aux actions est proportionnel au capital qu'elles représentent. AGRÉMENT : Les cessions d'actions, à titre onéreux ou gratuit, ainsi que les transmissions par voie de succession ou de liquidation de communautés s'opèrent librement. En cas d'augmentation par émission d'actions à souscrire en numéraire, un droit de préférence est réservé aux propriétaires des actions existantes au prorata de leur participation dans le capital de la société. Mention sera faite au RCS de Montpellier Pour avis

Le 10 Juillet 2012, la SNC Biesles déménage à Morhange

9 1 5 8 - CENTRALE EOLIENNE BIESLES SAS au capital de 9.500 € Siège : 4, rue Jules Ferry Immeuble Le Régent 34000 Montpellier 479 677 668 RCS Montpellier Suivant

décisions du 15 mars 2012, l'actionnaire unique a décidé de transférer le siège social à compter du même jour, de 34000 Montpellier, 4, rue Jules Ferry, Immeuble Le Régent à 57340 Morhange, 2, rue Pratel. M. Fabian SUAREZ GONZALEZ demeurant Clos Tom et Jerry 5, 1090 Bruxelles (Belgique), demeure Président. M. Michel LEPOUTRE demeurant Rue Inchebroux 41, 1325 Chaumont-Gistoux (Belgique), demeure Directeur Général. La société sera désormais immatriculée au RCS de Sarreguemines.

Le 26 mars 2013, la SNC Biesles augmente son capital

4067 CENTRALE EOLIENNE BIESLES SAS au capital de 9.500 € Siège social : 2, rue Pratel 57340 Morhange 479 677 668 RCS Sarreguemines D'un PV de l'associée unique du 15/02/2013, il résulte que: Le capital social a été augmenté d'une somme de un million quatre cent vingt-cinq mille (1.425.000) euros, pour être porté de neuf mille cinq cents (9.500) euros à un million quatre cent trente-quatre mille cinq cents (1.434.500) euros, par compensation avec des créances liquides et exigibles. En conséquence, les articles 7 et 8 des statuts ont été modifiés. Dépôt légal au GTC de Sarreguemines. Pour insertion

Le 27 mai 2013, la SNC Biesles, déménage à Rethel

CENTRALE EOLIENNE BIESLES Société par actions simplifiée au capital de 1.434.500 euros Siège social : 2 rue Pratel - 57340 MORHANGE 479 677 668 R.C.S. Sarreguemines D'un PV de l'associée unique du 23/04/2013, il résulte que : Le siège social a été transféré, à compter du 23/04/2013, de MORHANGE (Moselle), 2 rue Pratel, à RETHEL (Ardennes), 19 avenue Charles de Gaulle. En conséquence, l'article 4 des statuts a été modifié comme suit : NOUVELLE MENTION : Le siège social est fixé à RETHEL (Ardennes) 19 avenue Charles de Gaulle. FORME : Société par actions simplifiée. OBJET : l'exploitation de parcs éoliens. DUREE : 99 années jusqu'au 19/12/2103. CAPITAL : 1.434.500 €. PRESIDENT : M. Fabian SUAREZ, demeurant CLOS TOM ET JERRY 5 BRUXELLES (Belgique). La société sera immatriculée au R.C.S. de SEDAN. 115968 Pour insertion

Le 1^{er} septembre 2014, la SNC Biesles change de dirigeants

CENTRALE EOLIENNE BIESLES Société par actions simplifiée au capital de

1.434.500,00 euros Siège social : 19 avenue Charles de Gaulle 08300 RETHEL 479 677 668 R.C.S. Sedan Suivant décisions de l'associée unique du 30/06/2014, il résulte que : Madame Fiona GROETAERS, demeurant à IXELLES (Belgique) Chaussée d'Ixelles 353/001 €, a été nommée présidente de la société en remplacement de Monsieur Fabian SUAREZ, président démissionnaire, à compter du 30/06/2014. Dépôt légal au GTC de SEDAN. 128921

Le 4 juin 2018, la SNC Biesles déménage à Puteaux

CENTRALE EOLIENNE BIESLES Sigle : CEBIL SASU au capital de 1.434.500 €uros
Siège social : 19 avenue Charles de Gaulle 08300 RETHEL 479 677 668 R.C.S. Sedan
Modifications Suivant décision de l'associé unique en date du 18/05/2018, il a été décidé de transférer le siège sis 11-13 Cours Valmy 92977 PARIS LA DEFENSE CEDEX. La société sera ré-immatriculée au R.C.S. de NANTERRE. 172227

12103199W LEPUBLICATEUR LEGAL CENTRALE EOLIENNE BIESLES Sigle : CEBIL SASU au capital de 1.434.500 € Siège social : 19, avenue Charles de Gaulle 08300 Rethel 479 677 668 RCS Sedan Suivant décision de l'associé unique en date du 18/05/2018, il a été : décidé de transférer le siège sis 11-13 Cours Valmy 92977 Paris la Défense Cedex, pris acte de la fin du mandat de président, de Mme. Fiona Groetaers, pris acte de la fin du mandat de directeur général de Mr. Michel Lepoutre, décidé de nommer en qualité de président, la société CGNEE Hermes Holding, SASU dont le siège social est situé sis 11-13 Cours Valmy 92977 Paris la Défense Cedex, 839 009 172 RCS Nanterre, La société sera ré-immatriculée au RCS de Nanterre.

CGEE Belgium Wind Energy

<https://trendstop.levif.be/fr/detail/884706415/cgnee-belgium-wind-energy.aspx>

<https://www.companyweb.be/societe/cgnee-belgium-wind-energy-company/sa/884706415>

CGN Europe Energy

<http://www.cgnee.com/>

Tour Pacific, 11 Cours Valmy 92800 Puteaux

CGN= CHINA GENERAL NUCLEAR Power Group

anciennement China Guandong Nuclear Power Corp.

Présentation de la société CGN EUROPE ENERGY (CGN EE)

CGN EUROPE ENERGY (CGN EE), société par actions simplifiée à associé unique est en activité depuis 5 ans.

Implantée à NANTERRE (92000), elle est spécialisée dans le secteur d'activité de l'ingénierie, études techniques. Son effectif est compris entre 50 et 99 salariés.

Sur l'année 2017 elle réalise un chiffre d'affaires de 2 876 100,00 €.

Capital social 69 942 500,00 €

Le total du bilan a augmenté de 176,20 % entre 2016 et 2017.

Yuanzheng HUANG, est président de la société CGN EUROPE ENERGY (CGN EE).

Source : <https://www.societe.com/societe/cgn-europe-energy-cgn-ee-803353424.html>

China General Nuclear Power Corporation ou China General Nuclear Power Group, en abrégé CGNPC ou CGNPG, est une entreprise majeure de l'industrie nucléaire en Chine, basée à Shenzhen et placée sous l'autorité de l'agence publique chinoise SASAC.

The Economic and Trade Office of Guangdong Province in France, was established and registered in France on 21st, May, 2014 by the China Council for the Promotion of International Trade Guangdong Branch and the CGN Group, under the arrangement of the Guangdong province, and is aiming at providing the bilateral service for the Guangdong-Europe economic contacts and trading.

(17 July 2018) CGN Europe Energy has acquired a 75 percent stake in the Swedish North Pole wind project from Australia's Macquarie Group and GE Energy Financial Services.

The North Pole wind power project, located in Pitea, Sweden, is expected to be operational by the end of 2019 with a capacity of 650MW. Featuring the largest on-shore wind farm in Europe, the project can power 400,000 households and reduce carbon dioxide emissions by 750,000 tons per year. 179 GE turbines will be installed at the project.

It is a key strategy of China Guangdong Nuclear Power Corporation, the parent company of CGNEE, to expand into the European renewable energy market.

Since its establishment four years ago, CGNEE has owned nearly 1GW of wind power and solar energy assets through acquisitions and independent development in five countries in Europe including the United Kingdom, France, Belgium, Ireland and the Netherlands. With the acquisition of this Swedish project, CGNEE successfully enters the Nordic market and its renewable assets both in operation and under construction reach nearly 1.6GW, which has far-reaching significance for its further development in the European market.

October 1st, 2016, French Prime Minister Mr. Manuel Valls, together with the Minister of Defence Mr. Le Drian, the provincial governor of Brittany and media reporters, paid a visit to the site of the pilot floating offshore wind parks (“ Project Le Groix”). The project is the first of its kind to be carried out in Europe by CGN Group.

CGN CHINA

www.cgnpc.com.cn

China General Nuclear Power Corp

China General Nuclear Power Corporation manages and operates nuclear power stations. The Company offers power generation, power station construction, electricity transmission, and other electricity network services. China General Nuclear Power also conducts wind power, hydropower, solar energy, and financial businesses.

Fondée en 1994

ADDRESS

South Building CGN Tower 2002 Shennan Avenue Shenzhen, 518000 China

CGN blacklistée aux Etats-Unis

US blacklists Chinese nuclear company over theft of military tech

Hinkley Point partner CGN must seek rarely granted licence to import American knowhow

source : <https://www.ft.com/content/9601ebda-bf24-11e9-b350-db00d509634e>

Please use the sharing tools found via the share button at the top or side of articles. Copying articles to share with others is a breach of FT.com T&Cs and Copyright Policy. Email licensing@ft.com to buy additional rights. Subscribers may share up to 10 or 20 articles per month using the gift article service. More information can be found at <https://www.ft.com/tour>.

<https://www.ft.com/content/9601ebda-bf24-11e9-b350-db00d509634e>

Please use the sharing tools found via the share button at the top or side of articles. Copying articles to share with others is a breach of FT.com T&Cs and Copyright Policy. Email licensing@ft.com to buy additional rights. Subscribers may share up to 10 or 20 articles per month using the gift article service. More information can be found at <https://www.ft.com/tour>.

<https://www.ft.com/content/9601ebda-bf24-11e9-b350-db00d509634e>

In August 2017, an engineer from the company was found guilty of helping to enlist US nuclear power experts to aid the development of special nuclear material, including some technologies with military applications, for CGN.

The British government has struggled to cut CGN and other Chinese companies out of UK nuclear power projects such as Hinkley Point, under construction in Somerset © PA

Christian Shepherd in Hong Kong AUGUST 15 2019

Source Les Echos du 20 août 2019: <https://www.lesechos.fr/industrie-services/energie-environnement/nucleaire-washington-place-quatre-groupes-chinois-sur-liste-noire-1125237>

Le gouvernement des Etats-Unis interdit désormais à ses entreprises toute activité commerciale avec ces groupes. Parmi eux, figure le China General Nuclear power group (CGN), la plus importante entreprise publique nucléaire chinoise et le principal partenaire d'EDF en Chine et à Hinkley Point.

SUITE DE THEOLIA

Fady KHALLOUF, Pt de THEOLIA, était gérant de la société CENTRALE EOLIENNE SAINT BLIN.

Début 2018, EDF Energies Nouvelles prend le contrôle de THEOLIA

(Boursier.com) — Futuren annonce la nomination d'Alexandre Morin en tant que Directeur Général à compter du 1er janvier 2018. Alexandre Morin était auparavant Directeur Général Délégué depuis le 5 juillet 2017. Il remplace Fady Khallouf dont le mandat a pris fin le 31 décembre 2017 conformément aux accords conclus entre la société, Fady Khallouf et le nouveau propriétaire, le groupe EDF Energies Nouvelles.

Antoine Cahuzac, est Directeur Général d'EDF ENERGIES NOUVELLES

Nouveau changement dans le management de Theolia.

À 49 ans, Fady Khallouf, un Français d'origine libanaise, vient d'être nommé

directeur général du spécialiste de l'énergie éolienne.

L'entreprise aixoise vit une vie mouvementée depuis la démission surprise de son président fondateur, Jean-Marie Santander, en septembre 2008.

Ce dernier avait été remplacé par le duo Éric Peugeot, à la présidence du conseil d'administration, et Marc Van't Noordende, à la direction générale.

Mais nouveau coup de théâtre en février, ce dernier est révoqué en même temps qu'Olivier Dubois, le directeur financier, et Eric Peugeot prend la direction opérationnelle de l'affaire en pleine restructuration financière.

Depuis, un groupe d'actionnaires représentant 18% du capital (l'Allemand Willi Balz, le Belge Michel Meeus et Pierre et Brigitte Salik), en désaccord sur la stratégie adoptée, ont obtenu la nomination de nouveaux administrateurs dont Fady Khallouf.

Le spécialiste des éoliennes achève sa restructuration par une augmentation de capital de plus de 60 millions d'euros. Les investisseurs sanctionnent la nouvelle à la Bourse de Paris et **THEOLIA DEVIENT FUTUREN**.

Une offre publique d'achat a été faite en février 2017 par EDF EN.

À l'issue de l'offre publique d'achat simplifiée, le groupe EDF Energies Nouvelles détient 87,5 % du capital de FUTUREN (20/07/2017 18:00)

Comme indiqué dans l'avis de résultat publié par l'Autorité des marchés financiers, à la clôture, le 19 juillet 2017, de l'offre publique d'achat simplifiée ayant visé les actions et les OCEANes de la Société FUTUREN, le groupe EDF Energies Nouvelles détient 240 855 625 actions FUTUREN, représentant autant de droits de vote, soit 87,52 % du capital et au moins 87,23 % des droits de vote de

FUTUREN.

À cette même date, le groupe EDF Energies Nouvelles détient également 105 601 OCEANES, représentant 62,73 % des OCEANES en circulation, dont la conversion peut être demandée à tout moment jusqu'au 31 décembre 2019 et qui serait susceptible de donner lieu à la création de 861 704 actions en cas de conversion d'ici au 10 août 2017 sur la base du ratio de conversion ajusté de 8,16 actions par OCEANE.

(1)Incluant la détention par assimilation de 1 640 565 actions en période de conservation détenues par Fady Khallouf et compte tenu de la conversion, le 14 juillet 2017, de 5 916 569 OCEANES détenues par le groupe EDF Energies Nouvelles en 48 279 202 actions.

Associés à Fady Khallouf
Fady Khallouf
Michel Meeus
Eric Peugeot
Matthieu Blandin
André Antolini

Theolia
EDF
Safran
LVMH
PSA Peugeot-Citroën

Pour les détails : <https://www.actusnews.com/fr/FUTUREN/cp/2018/04/06/futuren-a-augmente-son-chiffre-d-affaires-et-son-ebitda-en-2017--neanmoins-le-resultat-net-est-negatif-du-fait-d-elements-non>

La survie de THEOLIA en faillite :
<https://www.usinenouvelle.com/article/comment-futuren-a-pivote-pour-devenir-rentable.N401082>

Le Golden Welcome à FUTUREN
Golden Welcome pour Fady Khallouf très "amicale"

L'initiateur et MEIF 4 Luxembourg AX Holdings S.à r.l. ont conclu avec Monsieur Fady Khallouf (ex directeur général de Theolia) un accord dont les principales caractéristiques sont les suivantes. En cas de suite positive de l'Offre :

Sous réserve de ce qui suit concernant la rémunération du président directeur général, les conditions existantes d'exercice du mandat social de Monsieur Fady Khallouf seront maintenues, l'Initiateur préservant notamment la clause de non concurrence liant Monsieur Fady Khallouf à la Société (qui aura notamment vocation à s'appliquer de manière automatique en cas de révocation (y inclus départ contraint)).

Par ailleurs, l'Initiateur a pris acte de la décision du Conseil d'administration de la Société intervenue antérieurement au dépôt de l'Offre, d'octroyer à Monsieur Fady Khallouf une prime exceptionnelle de performance d'un montant maximum de 500.000 euros due au regard de ses performances reconnues dans le redressement de l'activité de la Société et des objectifs atteints. Il a également pris acte de la décision du Conseil d'administration de la Société de réputer remplies, au regard des termes de la présente Offre, les conditions de performance liées à 600.000 Actions Gratuites en Période d'Attribution.

La rémunération fixe annuelle de Monsieur Fady Khallouf en sa qualité de directeur général sera portée de 300.000 euros à 400.000 euros

Monsieur Fady Khallouf sera tenu de conserver l'ensemble des Actions Gratuites en Période d'Attribution qui lui ont été ou viendraient à lui être définitivement attribuées (soit au maximum 900.000 Actions) pendant une période d'incessibilité courant jusqu'au cinquième anniversaire de la date de règlement livraison de l'Offre. Les Actions Gratuites en Période d'Attribution dont Monsieur Fady Khallouf bénéficie, feront l'objet d'un contrat de liquidité comportant les mêmes modalités (notamment de valorisation à la valeur de marché) que le contrat de liquidité proposé par l'Initiateur aux autres détenteurs d'Actions Gratuites, ce contrat étant exerçable à compter du cinquième anniversaire de la date de règlement livraison de l'Offre.

Monsieur Fady Khallouf se verra par ailleurs offrir la possibilité de souscrire au pair, soit sur des bases de valorisation identiques à celles de l'actionnaire unique de l'Initiateur, par versement en numéraire, à des actions de préférence de l'Initiateur, pour un montant de 620.000 euros, représentant moins de 1% du capital de l'Initiateur. L'Initiateur n'ayant pas vocation à investir dans d'autres actifs que les valeurs mobilières émises par Theolia, l'évolution de la valeur des actions de préférence sera directement corrélée à celle des valeurs mobilières de Theolia détenues par l'Initiateur. Aucune garantie de valeur des actions de préférence n'est offerte à Monsieur Fady Khallouf. Plus précisément, la valeur des actions de préférence souscrites par Monsieur Fady Khallouf est susceptible de varier à la hausse ou à la baisse (par application au multiple de l'Initiateur d'un coefficient multiplicateur complémentaire compris entre 0,9 (cas de sous performance) et 4,32 (cas maximum)). Ainsi, dans le cas où le retour sur investissement est inférieur à un seuil défini, Monsieur Fady Khallouf est pénalisé par l'application d'un coefficient multiplicateur inférieur à 1,0 à la valeur de ses actions de préférence. Le niveau de retour sur investissement réalisé par l'Initiateur sera calculé à la date du cinquième anniversaire de la date de règlement livraison de l'Offre. La valeur définitive de ses actions de préférence résultera de la valorisation des valeurs mobilières de Theolia détenues par l'Initiateur à la date du cinquième anniversaire de la date de règlement livraison de l'Offre, ladite valorisation ayant vocation à être réalisée en utilisant une méthode de valorisation de Theolia de type « DCF » cohérente avec celle de l'Offre. Ces actions de préférence seront incessibles jusqu'au cinquième anniversaire de la date de règlement livraison de l'Offre et feront l'objet d'un contrat de liquidité avec l'actionnaire unique de l'Initiateur exerçable à compter du cinquième anniversaire de la date de règlement livraison de l'Offre (étant précisé que ce contrat de liquidité sera exerçable par Monsieur Fady Khallouf avant cette échéance en cas de changement de contrôle

de Theolia ou de l'Initiateur). En l'absence d'exercice du contrat de liquidité à son échéance, et si un cas subséquent de cession directe ou indirecte entraîne un changement de contrôle de l'Initiateur ou de la Société, Monsieur Fady Khallouf bénéficiera d'un droit de cession conjointe total de ses actions de préférence 22 07/8344052_8 au tiers acquéreur et MEIF 4 Luxembourg AX Holdings S.à r.l. bénéficiera d'un droit de cession forcée sur les actions de préférence de Monsieur Fady Khallouf.

© 2018 ADAMT ASSOCIATION DE DEFENSE DES ACTIONNAIRES DE
FUTUREN

PARTICIPATIONS DE FUTUREN

source : <http://www.futuren-group.com/wp-content/uploads/2011/03/ACTUS-0-3335-rapport-financier-semestriel-2010-final-1.pdf>

On remarquera page 42 la présence dans la liste de la SNC Biesles parmi les filiales de Futuren.

Liste des sociétés du Groupe FUTUREN consolidées sur la période

SA THEOLIA 100,00% 100,00% Intégration globale Mère Holding

THEOLIA DEUTSCHLAND GMBH 100,00% 100,00% Intégration globale
Allemagne Corporate

THEOLIA DEUTSCHLAND VERWALTUNGS GmbH 100,00% 100,00% Intégration
globale Allemagne Corporate

THEOLIA WINDPARK WERBIG GmbH & Co. KG 100,00% 100,00% Intégration globale Allemagne Vente d'électricité

DRITTE BUSMANN WIND GmbH & Co. BETRIEBS KG (LADBERGEN I) 100,00% 100,00% Intégration globale Allemagne Vente d'électricité

ZWANZIGSTE (20) UPEG GmbH & Co. KG (LADBERGEN II) 100,00% 100,00% Intégration globale Allemagne Vente d'électricité

NEUNZEHNTE (19) UPEG GmbH & Co. KG (LADBERGEN III) 100,00% 100,00% Intégration globale Allemagne Vente d'électricité

ECOVAL TECHNOLOGY SAS 100,00% 100,00% Intégration globale France Activités Non Eoliennes

SERES ENVIRONNEMENT 100,00% 100,00% Intégration globale France Activités Non Eoliennes

THERBIO 99,99% 99,99% Intégration globale France Activités Non Eoliennes

ECOVAL 30 SA 97,66% 97,67% Intégration globale France Activités Non Eoliennes

NEMEAU SAS 99,99% 100,00% Intégration globale France Activités Non Eoliennes

CENT EOL DE FRUGES LA PALETTE 99,94% 99,94% Intégration globale France Développement Construction Vente

WP SAERBECK GmbH & Co. KG 100,00% 100,00% Intégration globale Allemagne Vente d'électricité

CENT EOL AQUEDUC 100,00% 100,00% Intégration globale France
Développement Construction Vente

CENT EOL DE SORBIERE 100,00% 100,00% Intégration globale France
Développement Construction Vente

THEOLIA FRANCE 100,00% 100,00% Intégration globale France Développement
Construction Vente

THEOLIA PARTICIPATIONS 100,00% 100,00% Intégration globale France
Corporate

CS2M 100,00% 100,00% Intégration globale France Activités Non Eoliennes

SAEE 100,00% 100,00% Intégration globale France Activités Non Eoliennes

SAPE 100,00% 100,00% Intégration globale France Activités Non Eoliennes

ROYAL WIND 100,00% 100,00% Intégration globale France Corporate

CEFF 100,00% 100,00% Intégration globale France Vente d'électricité

CENT EOL DE SEGLIEN 100,00% 100,00% Intégration globale France Vente
d'électricité

CENT EOL DES PLOS 100,00% 100,00% Intégration globale France Vente
d'électricité

CENT EOL DU MOULIN DE FROIDURE 100,00% 100,00% Intégration globale
France Vente d'électricité

CENT EOL DES SABLONS 100,00% 100,00% Intégration globale France Vente

d'électricité

CENT EOL DE SALLEN 100,00% 100,00% Intégration globale France Vente
d'électricité

CENT EOL DES COSTIERES 100,00% 100,00% Intégration globale France
Développement Construction Vente

CENT EOL DES GARGOUILLES 100,00% 100,00% Intégration globale France
Développement Construction Vente

CENT EOL DE CROIX BOUDETS 100,00% 100,00% Intégration globale France
Développement Construction Vente

CENT EOL DU MAGREMONT 100,00% 100,00% Intégration globale France
Développement Construction Vente

CENT EOL DE LA VALLEE DE LA TRIE 100,00% 100,00% Intégration globale
France Développement Construction Vente

THEOLIA IBERICA 100,00% 100,00% Intégration globale Espagne Corporate

ASSET ELECTRICA 50,00% 50,00% Mise en équivalence Espagne
Développement Construction Vente

PESA 100,00% 100,00% Intégration globale Espagne Développement
Construction Vente

THEOLIA NATURENERGIEN HOLDING Gmbh 100,00% 100,00% Intégration
globale Allemagne Développement Construction Vente

THEOLIA NATURENERGIEN Gmbh 100,00% 100,00% Intégration globale

Allemagne Développement Construction Vente

CORSEOL SA 95,20% 95,20% Intégration globale France Vente d'électricité

LES 4E 100,00% 100,00% Intégration globale France Développement
Construction Vente

AIOLIKI ENERGEIA CHALKIDIKI AEBE 80,00% 80,00% Intégration globale Grèce
Développement Construction Vente

THEOLIA BRASIL 100,00% 100,00% Intégration globale Brésil Développement
Construction Vente

WP WOLGAST INVESTITIONS GmbH & Co. OHG 100,00% 100,00% Intégration
globale Allemagne Vente d'électricité

NATENCO WP VERWALTUNG GMBH 100,00% 100,00% Intégration globale
Allemagne Corporate

WP BETRIEBS GmbH 100,00% 100,00% Intégration globale Allemagne Corporate

SOLARKRAFTWERK MERZIG GmbH & Co. KG 100,00% 100,00% Intégration
globale Allemagne Activités Non Eoliennes

WP TUCHEN RECKENTHIN INVESTITIONS GMBH & CO KG 100,00% 100,00%
Intégration globale Allemagne Exploitation de parcs éoliens

CENT EOL DE CANDADES 100,00% 100,00% Intégration globale France
Développement Construction Vente

ERNEUERBARE ENERGIE ERNTE ZWEI GmbH & Co. KG 89,60% 80,00%
Intégration globale Allemagne Vente d'électricité

WINDPARK RABENAU Gmbh 100,00% 100,00% Intégration globale Allemagne
Exploitation de parcs éoliens

WP GROSS WARNOW GmbH & Co. KG 100,00% 100,00% Intégration globale
Allemagne Développement Construction Vente

AIOLIKI ENERGEIA SITHONIA AEBE 80,00% 80,00% Intégration globale Grèce
Développement Construction Vente

ERNEUERBARE ENERGIE ERNTE VIER GmbH & Co. KG 48,00% 48,00% Mise
en équivalence Mise en

équivalence

Développement Construction Vente

Avalon Ltd. 100,00% 100,00% Intégration globale Italie Développement
Construction Vente

MGE Idea Srl 100,00% 100,00% Intégration globale Italie Développement
Construction Vente

48 Sociétés % intérêt % contrôle Méthodes de

consolidation

THEOWATT 100,00% 100,00% Intégration globale France Corporate

CENT EOLIENNE DES SOUTETS 100,00% 100,00% Intégration globale France
Développement Construction Vente

CENTRALE EOL CHEM DE FER 100,00% 100,00% Intégration globale France

Développement Construction Vente

CENTRALE EOL FORET BOULTACH 100,00% 100,00% Intégration globale
France Développement Construction Vente

THEOLIA GREECE 95,00% 95,00% Intégration globale Grèce Développement
Construction Vente

THEOLIA CEE Gmbh 100,00% 100,00% Intégration globale Autriche
Développement Construction Vente

THEOLIA EMERGING MARKETS 95,23% 95,23% Intégration globale Maroc
Corporate

NATENCO WINDPARK 1 MANAGEMENT GmbH 100,00% 100,00% Intégration
globale Allemagne Corporate

NATENCO WINDPARK MANAGEMENT GmbH 100,00% 100,00% Intégration
globale Allemagne Corporate

FALKENWALD R.E.W. GmbH & Co. ELF WIND-KG 100,00% 100,00% Intégration
globale Allemagne Vente d'électricité

WP ZABELSDORF GmbH & Co. KG 100,00% 100,00% Intégration globale
Allemagne Vente d'électricité

WP KRIBBE-PREMSLIN GmbH & Co. KG 100,00% 100,00% Intégration globale
Allemagne Vente d'électricité

WP GROSSVARGULA GmbH & Co. KG 100,00% 100,00% Intégration globale
Allemagne Vente d'électricité

Maestrale Green Energy Srl 100,00% 100,00% Intégration globale Italie
Développement Construction Vente

Maestrale Project Holding SA 50,32% 50,32% Intégration globale Italie
Développement Construction Vente

Neo Anemos Srl (Martignano 21 MW) 47,81% 95,00% Intégration globale Italie
Développement Construction Vente

MGE Giunchetto Wind Park SA 100,00% 100,00% Intégration globale Italie
Développement Construction Vente

Aerochetto Srl (Giunchetto 29.75 MW) 51,00% 51,00% Intégration proportionnelle
Italie Développement Construction Vente

THEOLIA MAROC 95,23% 95,23% Intégration globale Maroc Développement
Construction Vente

THEOLIA POLSKA 99,90% 99,90% Intégration globale Pologne Développement
Construction Vente

WP NOTTULN GmbH & Co. KG 100,00% 100,00% Intégration globale Allemagne
Exploitation de parcs éoliens

WP RUHLSDORF GmbH & Co. KG 100,00% 100,00% Intégration globale
Allemagne Exploitation de parcs éoliens

WP MUEHLANGER GmbH & Co. KG 100,00% 100,00% Intégration globale
Allemagne Exploitation de parcs éoliens

WINDENERGIE COESFELD-LETTE GmbH & Co. KG 100,00% 100,00%
Intégration globale Allemagne Développement Construction Vente

WINDWIN GmbH & Co. KG 100,00% 100,00% Intégration globale Allemagne
Vente d'électricité

WINDWIN VERWALTUNGS GmbH 100,00% 100,00% Intégration globale
Allemagne Corporate

CENT EOL DE COUME (CECOU) 100,00% 100,00% Intégration globale France
Développement Construction Vente

CENT EOL DE MOTTENBERG 100,00% 100,00% Intégration globale France
Développement Construction Vente

CENT EOL DE DAINVILLE 100,00% 100,00% Intégration globale France
Développement Construction Vente

CENT EOL DE DEMANGE 100,00% 100,00% Intégration globale France
Développement Construction Vente

WINDREAM ONE 100,00% 100,00% Intégration globale France Activités Non
Eoliennes

WiWi WINDKRAFT GmbH & Co. WiWo KG 100,00% 100,00% Intégration globale
Allemagne Vente d'électricité

ECOLUTIONS 35,21% 35,21% Mise en équivalence Mise en

équivalence

Activités Non Eoliennes

CED 100,00% 100,00% Intégration globale Maroc Vente d'électricité

Belmonte Green Energy Srl 90,00% 90,00% Intégration globale Italie
Développement Construction Vente

SNC LES EOLIENNES DU PLATEAU 100,00% 100,00% Intégration globale
France Vente d'électricité

SNC BIESLES 100,00% 100,00% Intégration globale France Développement
Construction Vente

SNC DAINVILLE 100,00% 100,00% Intégration globale France Développement
Construction Vente

SNC DEMANGE 100,00% 100,00% Intégration globale France Développement
Construction Vente

SNC LES PINS 100,00% 100,00% Intégration globale France Développement
Construction Vente

SNC SAINT BLIN 100,00% 100,00% Intégration globale France Développement
Construction Vente

GARBINO EOLICA SRL 100,00% 100,00% Intégration globale Italie
Développement Construction Vente

SNC L'ARDECHE 100,00% 100,00% Intégration globale France Développement
Construction Vente

SNC VESAIGNES 100,00% 100,00% Intégration globale France Vente d'électricité

TANGER MED WIND SA 95,14% 99,99% Intégration globale Maroc
Développement Construction Vente

THEOLIA MAROC SERVICES SA 95,14% 99,99% Intégration globale Maroc
Développement Construction Vente

THEOLIA SITAC WIND POWER PVT LIMITED (INDIA) 50,00% 50,00% Mise en
équivalence Inde Développement Construction Vente

Mendicino Green Energy Srl 90,00% 90,00% Intégration globale Italie
Développement Construction Vente

Centrale éolienne Bois Des Plaines (CEBDP) 100,00% 100,00% Intégration
globale France Développement Construction Vente

Centrale éolienne La Haute Borne (CEHAB) 100,00% 100,00% Intégration globale
France Développement Construction Vente

WP Kreuzbuche Gmbh & Co.KG 100,00% 100,00% Intégration globale Allemagne
Vente d'électricité

SERES MAGHREB 100,00% 100,00% Intégration globale France Activités Non
Eoliennes

SERES CHINA 50,00% 50,00% Mise en équivalence France Activités Non
Eoliennes

SAS TEMPO HOLDING 100,00% 100,00% Intégration globale France Corporate

CEBRE 100,00% 100,00% Intégration globale France Développement
Construction Vente

THEOLIA WIND POWER PVT (INDIA) ME 50,00% 50,00% Mise en équivalence
Mise en

équivalence

Développement Construction Vente

NATURSTROMNETZ Gmbh ME 43,81% 43,81% Mise en équivalence Allemagne
Vente d'électricité

WP WALTROP Gmbh & Co.KG 100,00% 100,00% Intégration globale Allemagne
Vente d'électricité

49

Sociétés entrées

Sociétés sorties

Sociétés % intérêt % contrôle Méthodes de

consolidation

Pays Activité

WP KLEIN STEIMKE GmbH & Co. KG 100,00% 100,00% Intégration globale
Allemagne Vente d'électricité

WINDKRAFTANLAGE NEUSTADT 5 GmbH & Co. KG 100,00% 100,00%
Intégration globale Allemagne Vente d'électricité

ROTHENKOPF GmbH & Co.KG 100,00% 100,00% Intégration globale Allemagne
Vente d'électricité

WP KEFENROD Gmbh & Co.KG 100,00% 100,00% Intégration globale Allemagne
Vente d'électricité

WP WOPPENROTH GmbH & Co.KG 100,00% 100,00% Intégration globale
Allemagne Vente d'électricité

CWP GmbH 52,00% 100,00% Intégration globale Allemagne Vente d'électricité

COLONNE D ERCOLE SRL 100,00% 100,00% Intégration globale Italie
Développement Construction Vente

WP KRUSEMARK GmbH & Co.KG 100,00% 100,00% Intégration globale
Allemagne Vente d'électricité

CENTRALE EOLIENNE LES HAUTS VAUDOIS 100,00% 100,00% Intégration
globale France Développement Construction Vente

CENTRALE EOLIENNE DE CHEMIN PERRE 100,00% 100,00% Intégration
globale France Développement Construction Vente

Sociétés % intérêt % contrôle Méthodes de consolidation

Pays Activité VIBINUM 100,00 100,00 Intégration globale Italie Développement
Construction Vente Sociétés % intérêt % contrôle Méthodes de consolidation

Pays Activité

WINDPARK ALSLEBEN I GmbH & Co. KG 100,00% 100,00% Intégration globale
Allemagne Vente d'électricité

WINDPARK NETZBETRIEB GmbH & Co. KG 100,00% 100,00% Intégration
globale Allemagne Vente d'électricité

MPH 1 SA (Giuggianello 28 MW)

LA NEBULEUSE KHALLOUF

Fady KHALLOUF est né le 27 juin 1960. Fady KHALLOUF est un dirigeant français.

Le chiffre d'affaires de la société THEOLIA en 2017 s'élève à 8 313 000 €.

Mr. Fady Khallouf is Chief executive & Financial officer, Director at Futuren SA, Chairman at SERES Environment SAS, Chairman and Chief executive Officer at Therbio SA, Chairman & Chief Executive officer at Cie Eolienne du Détroit, Chairman & Managing director at Tanger Med Wind SA, a managing director at Windream One SARL, Chairman at Maestrade Green Energy SRL, a manager at Theolia Holding gmbh, a manager at Theolia Naturenergien gmbh, a managing director at Breeze Two gmbh, chairman at Theolia France SA, chairman at Theolia Utilities Investment Co SA, manager at Theolia Management co SARL, manager at BGE Investment SARL, chairman and chief executive officer at Theolia Emerging

Markets, chairman at Centrale Eolienne du Magremont sas, and chairman at Centrale Eolienne des Gargouilles sas.

He is on the Board of Directors at Futuren SA, Corséol SA, and Ecoval 30 SA.

Mr. Khallouf was previously employed as Chairman & Chief Executive Officer by Tecnimont SpA and a Manager-Strategy & Development by Edison Group.

He also served on the board at Edipower SpA, Edison Energia SpA, and Edison Trading SpA.

Fady KHALLOUF est également mandataire de 27 autres sociétés :

Theolia France, Ecoval 30, Centrale Eolienne de la Haute Borne...

Mandats de Fady KHALLOUF

FUTUREN

Fady KHALLOUF est

Adresse 100 ESPLANADE DU GENERAL DE GAULLE 92800 PUTEAUX Capital
27 777 658 €

APE 3511Z / Production d'électricité CA 2017 8 313 000 €

Effectif 17 Résultat 1 651 000 €

Dirigeants 12

THEOLIA FRANCE

Afficher le téléphone

Fady KHALLOUF est Président

Adresse 4 RUE JULES FERRY 34000 MONTPELLIER Capital 2 136 000 €

APE 7112B / Ingénierie, études techniques CA 2016 8 134 508 €

Effectif 38 Résultat 250 551 €

Dirigeants 2

ECOVAL 30

Afficher le téléphone

Fady KHALLOUF est Administrateur

Adresse AVENUE PIERRE ET MARIE CURIE 30300 BEAUCAIRE Capital 37
000 €

APE 3821Z / Traitement et élimination des déchets non dangereux CA 2017 5 173
745 €

Effectif 20 Résultat -48 050 €

Dirigeants 1

CENTRALE EOLIENNE DE LA HAUTE BORNE

Fady KHALLOUF est Président

Adresse 1330 AVENUE JRGG DE LA LAUZIÈRE 13290 AIX EN PROVENCE
Capital 8 000 €

APE 3511Z / Production d'électricité CA 2017 3 590 398 €

Effectif N.C. Résultat -1 428 173 €

Dirigeants 1

CENTRALE EOLIENNE LES MONTS

Fady KHALLOUF est Gérant

Adresse 1330 AVENUE JRGG DE LA LAUZIÈRE 13290 AIX EN PROVENCE
Capital 4 400 €

APE 3511Z / Production d'électricité CA 2017 2 082 123 €

Effectif N.C. Résultat -97 285 €

Dirigeants 1

CENTRALE EOLIENNE DES SABLONS SARL

Fady KHALLOUF est Gérant

Adresse 1330 AVENUE J RUE G GAUTIER DE LA LAUZIÈRE 13290 AIX EN
PROVENCE Capital 30 000 €

APE 7010Z / Activités des sièges sociaux CA 2017 1 663 081 €

Effectif N.C. Résultat 699 879 €

Dirigeants 1

CORSEOL SA

Fady KHALLOUF est Président d'Honneur

Adresse 1330 AVENUE J RUE G GAUTIER DE LA LAUZIÈRE 13290 AIX EN
PROVENCE Capital 41 000 €

APE 3511Z / Production d'électricité CA 2016 1 314 292 €

Effectif N.C. Résultat 400 841 €

Dirigeants 3

THERBIO

Fady KHALLOUF est Président du conseil d'administration

Adresse 1330 AVENUE J RUE G GAUTIER DE LA LAUZIÈRE 13290 AIX EN
PROVENCE Capital 4 800 000 €

APE 7112B / Ingénierie, études techniques CA 2017 N.C.

Effectif N.C. Résultat - 234 265 €

Dirigeants 3

CENTRALE EOLIENNE DU MAZURIER

Fady KHALLOUF est Sous Gouverneur ???

Adresse 77 RUE SAMUEL MORSE 34000 MONTPELLIER Capital 7 600 €

APE 3511Z / Production d'électricité CA 2017 N.C.

Effectif N.C. Résultat 766 €

Dirigeants 1

CENTRALE EOLIENNE DE JONCELS

Fady KHALLOUF est Sous Gouverneur ???

Adresse 1330 AVENUE JRGG DE LA LAUZIÈRE 13290 AIX EN PROVENCE
Capital 10 000 €

APE 3511Z / Production d'électricité CA 2017 N.C.

Effectif N.C. Résultat -59 860 €

Dirigeants 1

CENTRALE EOLIENNE DE LA CROIX DES BOUDETS

Fady KHALLOUF est Sous Gouverneur

Adresse 77 RUE SAMUEL MORSE 34000 MONTPELLIER Capital 10 000 €

APE 7010Z / Activités des sièges sociaux CA 2017 N.C.

Effectif N.C. Résultat -69 975 €

Dirigeants 1

CENTRALE EOLIENNE DE COUME

Fady KHALLOUF est Gérant

Adresse 74 RUE LIEUTENANT DE MONTCABRIER 34500 BEZIERS Capital 10 000 €

APE 3511Z / Production d'électricité CA 2017 N.C.

Effectif N.C. Résultat -9 375 €

Dirigeants 2

CENTRALE EOLIENNE DE DEMANGE

Fady KHALLOUF est Sous Gouverneur

Adresse 1330 AVENUE J RUE G GAUTIER DE LA LAUZIÈRE 13290 AIX EN PROVENCE Capital 10 000 €

APE 3511Z / Production d'électricité CA 2017 N.C.

Effectif N.C. Résultat -37 218 €

Dirigeants 1

CENTRALE EOLIENNE DE MOTTENBERG

Fady KHALLOUF est Gérant

Adresse 77 RUE SAMUEL MORSE 34000 MONTPELLIER Capital 10 000 €

APE 3511Z / Production d'électricité CA 2016 N.C.

Effectif N.C. Résultat -42 062 €

Dirigeants 1

CENTRALE EOLIENNE DE CHAMPCATE

Fady KHALLOUF est Sous Gouverneur

Adresse 77 RUE SAMUEL MORSE 34000 MONTPELLIER Capital 1 000 €

APE 3511Z / Production d'électricité CA 2017 N.C.

Effectif N.C. Résultat -4 974 €

Dirigeants 1

FUTUREN ASSET MANAGEMENT

Fady KHALLOUF est Gérant

Adresse 75 RUE DENIS PAPIN 13100 AIX EN PROVENCE Capital 200 000 €

APE 6420Z / Activités des sociétés holding CA 2016 N.C.

Effectif N.C. Résultat 1 221 768 €

Dirigeants 1

CENTRALE EOLIENNE SAINT BLIN

Fady KHALLOUF est Sous Gouverneur !!!

Adresse 4 RUE JULES FERRY 34000 MONTPELLIER Capital 7 900 €

APE 3511Z / Production d'électricité CA N.C.

Effectif N.C. Résultat N.C.

Dirigeants 1

CENTRALE EOLIENNE VESAIGNES

Fady KHALLOUF est Sous Gouverneur !!!

Adresse 77 RUE SAMUEL MORSE 34000 MONTPELLIER Capital 3 600 €

APE 3511Z / Production d'électricité CA N.C.

Effectif N.C. Résultat N.C.

Dirigeants 1

SARL 4E EXPLOI ECOLO ENERGIE EOLIENNE

Fady KHALLOUF est Gérant

Adresse 77 RUE SAMUEL MORSE 34000 MONTPELLIER Capital 50 000 €

APE 7112B / Ingénierie, études techniques CA N.C.

Effectif N.C. Résultat N.C.

Dirigeants 1

CENTRALE EOLIENNE DE L'AQUEDUC SAS

Fady KHALLOUF est Sous Gouverneur

Adresse 4 RUE JULES FERRY 34000 MONTPELLIER Capital 800 €

APE 7010Z / Activités des sièges sociaux CA N.C.

Effectif N.C. Résultat N.C.

Dirigeants 1

CENTRALE EOLIENNE DE LA SORBIERE SAS

Fady KHALLOUF est Gérant

Adresse 4 RUE JULES FERRY 34000 MONTPELLIER Capital 1 000 €

APE 7010Z / Activités des sièges sociaux CA N.C.

Effectif N.C. Résultat N.C.

Dirigeants 1

WINDREAM ONE

Fady KHALLOUF est Gérant

Adresse 6 R PORSTREIN 29200 BREST Capital 1 000 €

APE 7022Z / Conseil pour les affaires et autres conseils de gestion CA N.C.

Effectif N.C. Résultat N.C.

Dirigeants 1

CENTRALE EOLIENNE DE CANDADES

Fady KHALLOUF est Gérant

Adresse 77 RUE SAMUEL MORSE 34000 MONTPELLIER Capital 8 000 €

APE 3511Z / Production d'électricité CA N.C.

Effectif N.C. Résultat N.C.

Dirigeants 1

S.A.S CENTRALE EOLIENNE DE LA FORET DE BOULTACH

Fady KHALLOUF est Sous Gouverneur

Adresse 77 RUE SAMUEL MORSE 34000 MONTPELLIER Capital 10 000 €

APE 7010Z / Activités des sièges sociaux CA N.C.

Effectif N.C. Résultat N.C.

Dirigeants 1

S.A.S CENTRALE EOLIENNE DU CHEMIN DE FER

Fady KHALLOUF est Sous Gouverneur

Adresse 77 RUE SAMUEL MORSE 34000 MONTPELLIER Capital 10 000 €

APE 7010Z / Activités des sièges sociaux CA N.C.

Effectif N.C. Résultat N.C.

Dirigeants 1

TEMPO HOLDING

Afficher le téléphone

Fady KHALLOUF est Gérant

Adresse 4 RUE JULES FERRY 34000 MONTPELLIER Capital 316 000 €

APE 6420Z / Activités des sociétés holding CA N.C.

Effectif N.C. Résultat N.C.

Dirigeants 1

CENTRALE EOLIENNE DE GOULET

Fady KHALLOUF est Sous Gouverneur

Adresse 77 RUE SAMUEL MORSE 34000 MONTPELLIER Capital 1 000 €

APE 3511Z / Production d'électricité CA N.C.

Effectif N.C. Résultat N.C.

Dirigeants 1

CENTRALE EOLIENNE DE DOMMARTIN-VARIMONT

Fady KHALLOUF est Sous Gouverneur

Adresse 77 RUE SAMUEL MORSE 34000 MONTPELLIER Capital 1 000 €

APE 3511Z / Production d'électricité CA N.C.

Effectif N.C. Résultat

NEOEN

Xavier Barbaro a créé Neoen en 2008 avec les capitaux de Jacques Verrat (Louis Dreyfus) – menée en bourse en 2018 – le capital détenu par X Barbaro est valorisé 50 m€ environ au 31/12/19

AUTODETENTION ET PERSONNES PHYSIQUES : Xavier BARBARO

IMPALA SAS

OMNES CAPITAL que l'on retrouve dans FEIH

BPIFRANCE PARTICIPATIONS

Chiffres clés

	2015	2018 2014		2017		2016
Chiffre d'affaires	50 730 202	36 059 479	29 042 188	20 381 310	11 600 475	
Charges d'exploitation	43 048 540	29 385 393	26 582 999	23 602 197	35 884 217	
Bénéfice ou Perte	9 376 197		8 468 865	7 469 673	1 121	
127	1 074 944					
Fonds propres	689 355 677	181 496 747	171 835 507	107 839 338	99 602 595	
Immobilisations nettes	481 332 602	288 397 585	204 282 425	131 474 055	106 366 285	
Trésorerie		250 208 881	21 241 993	11 646 520	2 929 010	
16 254 289						
Dettes financières	33 505 257	132 786 079	51 455 615	32 930 628	21 705 300	
Total bilan		749 648 288	332 698 435	236 395 974	156 771 443	128 969
662						
Frais financiers	8 330 355	7 165 505		2 784 059	1 882	
699	2 406 001					

Produits financiers 4 515 736	16 023 171	11 736 300	10 500 797	6 093 477	
Salaires et charges 6 502 609	12 150 877	10 463 252	8 943 624	7 571 980	
Nombre d'employés	90	79	71	51	47

ELICIO

Elicio France est une sasu française immatriculée à Paris 30 bd Richard Lenoir 75011
SIRET : 501530299 00079
secteur d'activité déclaré : l'énergie code 3511Z
Commissaire aux comptes : Pricewaterhousecoopers

C'est la filiale de la société belge ELICIO NV immatriculée à Liège.

ELICIO NV se trouvait jusqu'à une date récente filiale de Nethys mais, mise en faillite en septembre 2019, a été rachetée par Ardentia en janvier 2020.
C'est une société restée (très) fragile après le rachat de Electrawinds et de ses filiales parcs éolien en 2017.
Nous détaillons la structure comptable de sa filiale Elicio Bretagne dans le dernier paragraphe pour en illustrer les anomalies criantes.

Les parcs éoliens d'ELICIO France écument le nord de la France et la Bretagne.
Les turbulences financières de Nethys, l'endettement substantiel de ce groupe dépendant d'une holding communale, les considérations de gestion des parcs eux-mêmes nous interrogent sur la stabilité des sociétés éoliennes françaises.

Pour comprendre la situation d'ELICIO FRANCE, il faut retrouver ses actionnaires de références (voir le schémas):

L'intercommunale Enodia, ex-Publifin, avance dans ses projets de restructuration en 2020. Elle va scinder les activités de sa filiale Nethys en deux pôles, avec d'un côté les activités d'intérêt public et de l'autre celles d'intérêt privé. Le groupe va aussi se délester de certaines participations, notamment dans les secteurs jugés très concurrentiels.

Parmi les activités du groupe appartenant à des secteurs concurrentiels, et dont tout ou partie du capital pourrait être revendu, figurent l'opérateur de télécoms **Voo**, pour lequel le groupe Telenet manifeste un intérêt de longue date, qui est aussi partagé par l'opérateur Orange, ou la société **Elicio**, active dans la production d'énergies renouvelables.

Nethys possède aussi des participations dans **Nice-Matin** (34%) et dans **La Provence** (11%).

A l'origine on trouve le rachat d'ELECTRAWINDS par NETHYS provoque des turbulences financières :

Les investissements réalisés par plusieurs fonds publics dans l'entreprise énergétique Electrawinds

ont coûté la bagatelle de 91 millions d'euros au contribuable, rapporte De Tijd mardi.

Le sauvetage d'Electrawinds, actuellement en procédure de réorganisation judiciaire, par l'intercommunale wallonne Tecteo ne permettra aux autorités que de récupérer une petite partie de l'argent qu'elles avaient placé en elle. Les autorités fédérales essuieront principalement des pertes via la Société Fédérale de Participations et d'Investissement et via la banque Belfius. La Région flamande perdra également de l'argent via sa société de participation et Gimv. Les coopérateurs de Groenkracht s'en sortent mieux puisque la coopérative récupérera ses 17 millions d'euros, avec un taux moindre toutefois.

Source : [Trends Tendances](#) 01/04/14 à 11:00 - Mise à jour à 11:00 Source: Trends-Tendances

Mais la politique est encore derrière avec des soupçons de financement occulte du parti socialiste belge :

La lumière commence à se faire sur le réseau Publifin/Nethys. Mais tandis que les responsables de Nethys défendent bec et ongles leur société qui, soulignent-ils, représente des *"milliers d'emplois"*, d'autres condamnent un système corrompu.

C'est le cas du politologue François Gemenne.

En direct au JT de la RTBF, il [assure que Publifin](#) est *"un système mafieux mis en place par Stéphane Moreau [CEO de Nethys] et André Gilles [président de Publifin] pour étendre l'emprise du parti socialiste sur différents secteurs économiques de Liège"*. Résultat, dit-il, *"il fait la loi lui-même et distribue de l'argent à tout le monde pour qu'ils se taisent."*

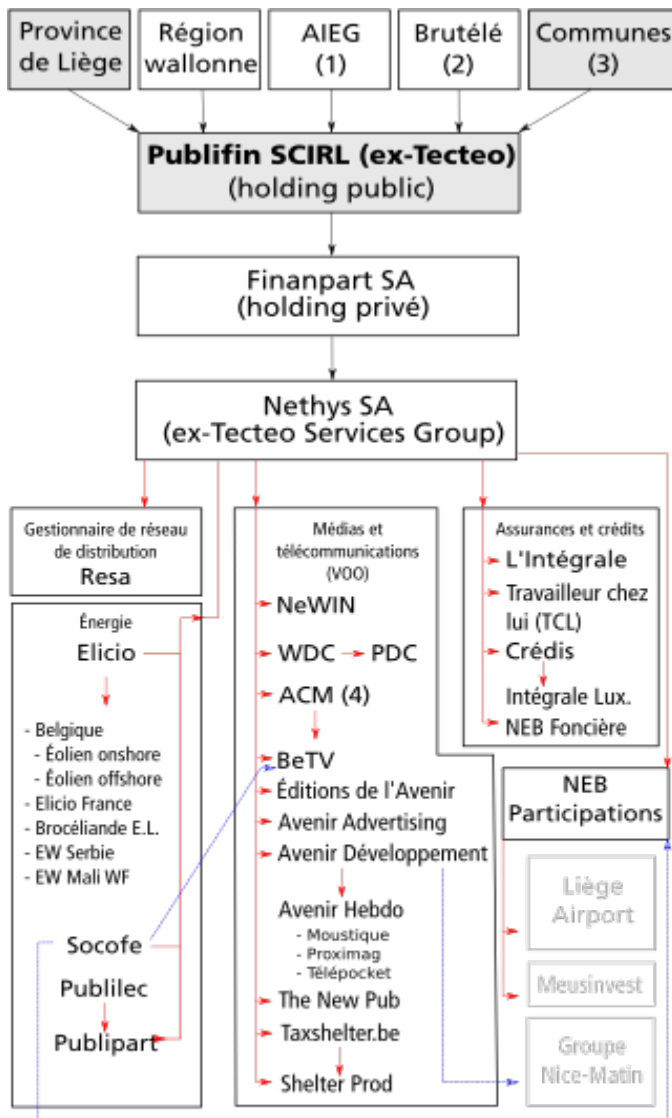

(1) Association intercommunale d'études et d'exploitation d'électricité et de gaz.
 (2) Société intercommunale pour la diffusion de la télévision.
 (3) Aaraj, Aderenne, Ais, Anthèmes, Aubel, Awans, Aywaille, Baelen, Bossange, Berkoz, Beyre-Heusy, Bégnay, Braives, Bardine, Chaudfontaine, Comblain-au-Pont, Orsée, Dalhem, Dison, Donceel, Engls, Ermeux, Espen, Falmes, Fexhe-le-Haut-Clocher, Flermalis, Flixon, Fournis (Jabene), Geer, Grize-Hollogne, Hannut, Héron, Herstal, Huy, Jalhay, Juprelle, La Calanette, Orléans, Liège, Linbourg, Lortzen, Malmedy, Marchin, Modave, Namdin, Rеспrét, Ohoy, Ome, Oreye, Ouyoye, Popinette/Rombières, Raeren, Remicourt, Saint-Georges-sur-Meuse, Saint-Nicolas, Seraling, Soumagne, Spa, Sprimont, Stavelot, Theux, Thimister-Obermont, Trois-Fontaines, Trois, Uxille, Verlaine, Versiers, Villers-le-Bouillet, Visé, Walmes, Wanze, Waremmé, Wasseiges, Wellenmaed.
 (4) Applications Câblé Multimédia

ELICIO FRANCE est filiale d'ELICIO NV, elle-même filiale de NETHYS SA, elle-même filiale de la holding FINANPART SA, elle-même filiale du consortium public PUBLIFIN.

Depuis janvier 2020, on a la structure suivante :
 ELICIO FRANCE, filiale d'ELICIO NV, filiale d'ARDENTIA.

En annexe, on trouvera le périmètre des participations de PUBLIFIN arrêtée fin 2017.

HISTORIQUE D'ELICIO NV (maison mère belge)

<https://www.elicio.be/fr/>

Elicio nv a été fondée en 2014, après la reprise des sociétés saines d'Electrawinds.

Dans le courant de l'année 2013, le groupe Electrawinds (environ 90 sociétés) connaît des difficultés financières. Un surendettement et des opérations de refinancement infructueuses contraignent le groupe à vendre ses projets solaires, un parc éolien en Irlande et son usine de biomasse à Ostende.

Fin décembre 2013, l'ultimatum des banques lancé au Groupe Electrawinds expire et deux holdings d'Electrawinds (Electrawinds nv en Belgique et Electrawinds se au Luxembourg) demandent à être protégés devant le tribunal de commerce. Plusieurs parties se présentent avec un plan de restructuration pour la société existante Electrawinds, mais c'est finalement Nethys qui se pose en « chevalier blanc » avec le soutien de toute la direction en déposant un plan détaillé auprès du tribunal de commerce, qui est accepté par tous les créanciers.

Le plan de réorganisation accepté de Nethys comprenait les éléments principaux suivants:

Nethys (à travers sa nouvelle société Elicio nv) reprend 31 sociétés:

Pour un total de 142 MW de parcs éoliens opérationnels en France et en Belgique;

Un projet de biomasse en phase de construction en France;

Un pipeline particulièrement rempli avec des projets éoliens en Belgique, en France, en Serbie, au Kenya et en Roumanie;

L'ensemble du portefeuille éolien offshore.

Electrawinds demeure en reste avec les usines de biomasse à base de graisses animales, 1 parc éolien en Belgique et les parcs éoliens en Bulgarie, en Italie et en Afrique du Sud.

Elicio nv faisait 100 % partie du groupe industriel Nethys.

ELICIO NV en 2014 lors de sa création

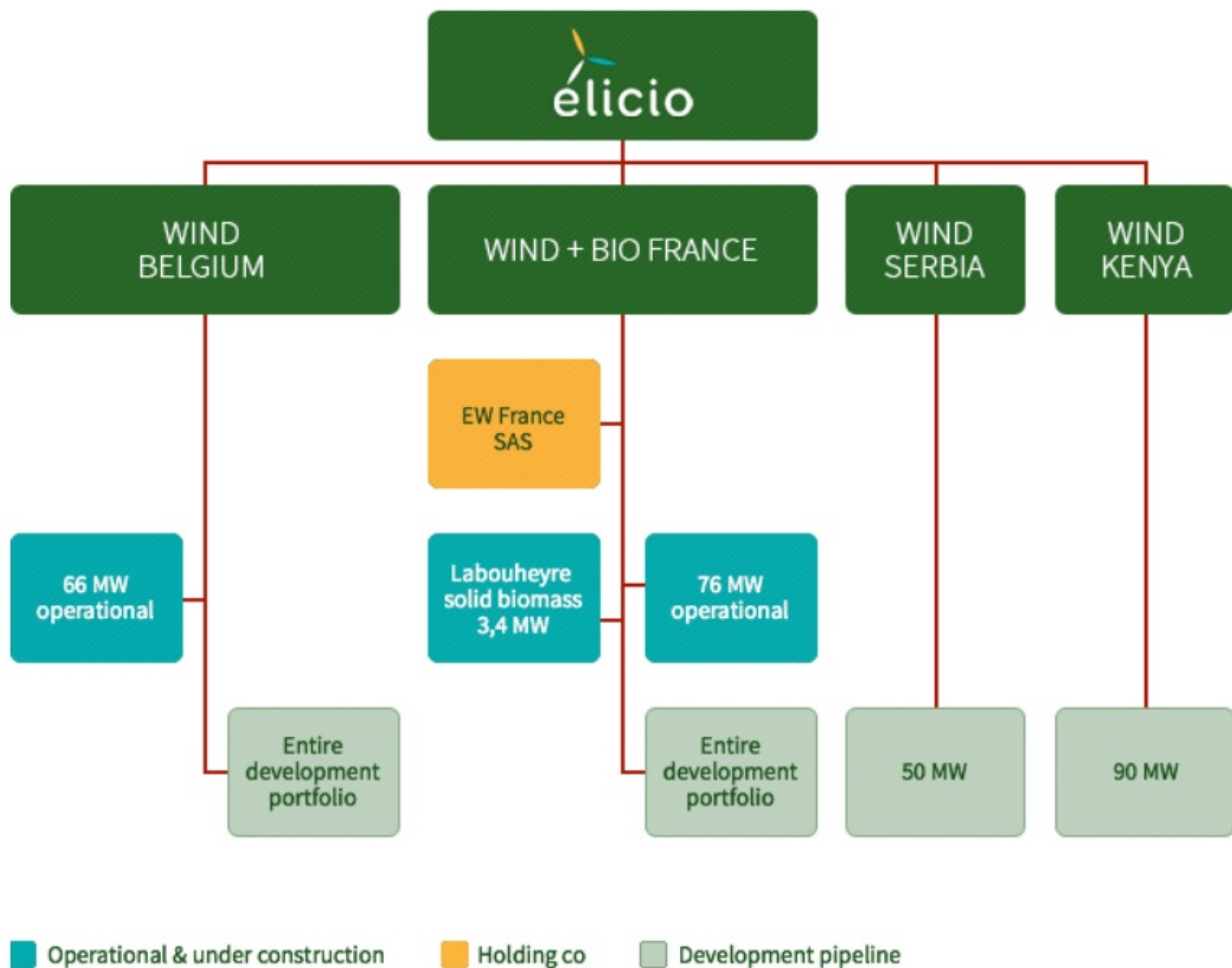

EW France, en 2014, est la holding ayant repris les actifs d'Electrawinds en France. ELICIO FRANCE est inscrite au RC depuis 2011.

Les sceptiques pourraient penser qu'Elicio pourrait ne rien valoir puisque née sur les cendres d'Electrawinds, alors en liquidation judiciaire. Seulement, une douzaine d'experts de l'industrie contredisent fermement cette hypothèse. Au cours des cinq années qui ont suivi la prise de contrôle de la division éolienne par Nethys, la société semble avoir été délibérément cachée. Elle a cependant connu une forte croissance en France, s'est étendue à la Serbie et est devenue l'un des principaux acteurs du secteur éolien offshore belge, aux côtés de Colruyt et de DEME. Ces concessions offshore lucratives constituent désormais les joyaux de la société.

D'aucuns jugent, par conséquent, étrange que Nethys décide de vendre Elicio à Ardentia, une entreprise créée par l'homme d'affaires liégeois François Fornieri, et prête à être dirigée par

Stéphane Moreau. Fornieri, qui siège au conseil de Nethys depuis deux ans, dit vouloir céder 26% de sa participation à John Cockerill (ex-CMI), dont l'ancien copropriétaire n'est autre que Pierre Meyers, l'actuel président du conseil d'administration de Nethys.

Contacté par L'Echo, Jean-Luc Maurange, CEO de John Cockerill, confirme avoir fait "acte de candidature" pour la reprise d'Elicio. Le patron a néanmoins tenu à préciser que son entreprise interviendrait en tant "qu'acteur industriel, minoritaire venant apporter son savoir-faire à la structure." Il semble ainsi laisser le soin du montage à François Fornieri et consorts, tout en soulignant "l'intérêt stratégique" d'une telle opération pour John Cockerill.

Pas de mise en concurrence

Deuxième constat: bien que Nethys soit chapeauté par Enodia, la mise en vente d'Elicio n'aurait fait l'objet d'aucun appel d'offres. "Nous n'avons rien vu passer", explique un cabinet d'avocats spécialisé dans les dossiers énergétiques. La même réponse peut être entendue auprès d'autres promoteurs de parcs éoliens.

De même, les autres acteurs du secteur, à l'intérieur comme à l'extérieur du pays, ne semblent pas avoir eu vent de la mise en vente d'Elicio. C'est ce que révèlent plusieurs sources anonymes.

Un euro symbolique :

Pourquoi le dossier n'a-t-il pas été présenté au marché? Selon Nethys, Elicio n'est pas rentable, détient 965 millions (et non 700) d'euros de dettes, a besoin de beaucoup de capital et les perspectives de bénéfices sont soumises à de fortes pressions en raison de la baisse des subventions. Ceci expliquerait le prix d'acquisition, annoncé à un euro symbolique. Nethys détiendrait, par ailleurs, une créance à hauteur de 265 millions d'euros vis-à-vis de sa filiale, qu'elle souhaiterait récupérer en priorité.

LA DETTE D'ELICIO NV, mère d'ELICIO FRANCE, à NETHYS, sa propre maison mère, est de 264 millions d'Euros. La banque belge TRIODOS NV est sa banque de référence .

Pierre Meyers expliquait à L'Echo l'enjeu que représentait la dette d'Elicio et son poids dans la décision de vendre la société: "Vis-à-vis de Nethys, la dette avoisine 265 millions d'euros, à récupérer, et l'activité n'est pas rentable. Et il faut pouvoir réinvestir environ 300 millions d'euros dans les cinq ans tout en remboursant quelque 30 millions de crédits bancaires".

Une valorisation douteuse

Si le fait qu'Elicio soit, de la sorte, bradé surprend, c'est aussi parce que, d'après plusieurs observateurs, la rentabilité est proche. Le CEO d'un acteur du secteur explique d'ailleurs: "Il est logique qu'il y ait beaucoup de dettes. La majorité de la dette provient de filiales opérationnelles qui fonctionnent bien". "Et qu'il y ait eu des pertes au cours des dernières années n'est pas rare. La société est l'un des plus gros investisseurs dans l'éolien offshore. Le parc de Rentel fonctionne depuis seulement six mois et la construction de Norther et de Seamade bat son plein." En d'autres termes: la plus grande valorisation de la société serait encore à venir.

"Quand vous obtenez une concession, il y a encore beaucoup d'incertitude. Mais une fois que tous les contrats pour un parc éolien ont été conclus, cela crée déjà beaucoup de valeur. Lorsque le parc est opérationnel, vous obtenez une importante plus-value", explique encore un investisseur dans les

énergies renouvelables.

La méthode de valorisation d'Elicio semble faire aussi débat.

D'après plusieurs sources, la méthode utilisée n'aurait pas pris en compte les flux de trésorerie futurs, liés au rendement des parcs éoliens. Un expert en fusions et acquisitions explique qu'il n'est pas normal de valoriser la société en soustrayant les dettes de la valeur de ses actifs, ce qui semble avoir été effectué ici. "Comparez-le à l'immobilier: un investisseur qui possède un immeuble neuf avec des contrats de location fixes pour 20 ans ne le vendra pas au prix des briques moins les dettes", illustre-t-il.

Un intérêt certain

Quelle devrait être la valeur du deal? "Difficile à estimer car vous devriez évaluer tous les parcs éoliens", nous confie une source. "Confrontez l'entreprise au marché et la bonne valeur apparaît", dit une autre. "Un géant de l'énergie peut facilement payer un demi-milliard pour cela", déclare un expert. "Devons-nous payer plus que les dettes? Absolument!", assure un investisseur.

Des fonds de pension, des fonds d'infrastructures, des fournisseurs d'électricité, des développeurs d'énergie verte et des géants pétroliers sont coutumiers des acquisitions de parcs éoliens. Il n'y a donc aucune raison pour que les parcs éoliens d'Elicio ne suscitent aucun intérêt.

"Si cet accord est conclu, ce sera un hold-up géant", déclare une source proche du dossier. "Au moment où la société deviendra rentable et que la valeur ajoutée sera réalisée, elle sera privatisée par un groupe d'amis", poursuit-elle. L'opération peut-elle encore être arrêtée? "Reste à voir si Di Rupo interviendra", déclare un expert du secteur. Dans tous les cas, l'accord doit encore être ratifié par le conseil d'administration d'Enodia. Il se réunira la semaine prochaine.

"L'accord n'est pas encore finalisé, des propositions sont sur la table et le prix doit encore être discuté", a déclaré un porte-parole de Nethys. Mais l'opération n'est-elle pas déjà largement communiquée? "Oui, il y a une offre ferme, mais toute l'affaire peut encore sauter. C'est Enodia qui vend", a-t-il poursuivi.

Il apparaît en effet très surprenant que l'annonce de la vente d'Elicio ait pu surgir sans l'aval préalable d'Enodia. En bradant de la sorte les actifs de la filiale énergétique, et en considérant que sa valeur aurait grimpé une fois confrontée au marché, Nethys ne permettrait pas à ses actionnaires de retirer le bénéfice potentiel d'une telle opération. Reste l'argument de l'ancrage régional, garanti par la paire Moreau-Fornieri, dont le poids semble, lui aussi, réduit, au vu de la localisation des activités d'Elicio et de sa faible contribution à l'emploi. Du côté de Nethys, on nous rétorquera sans doute que l'ancrage belge et la préservation des quelque 40 emplois que compte Elicio justifiaient la conduite de l'opération et l'absence de mise en concurrence.

Vue en plein écran

©Sofie Van Hoof

DAVID ADRIAEN MAXIME VANDE WEYER

20 septembre 2019 08:18

A l'instar de celle de Win, la vente annoncée d'Elicio à Ardentia n'aurait pas fait l'objet d'un appel au marché. Très endettée, la filiale de Nethys aurait été fortement sous-évaluée dans le cadre de son acquisition par la société de François Fornieri.

Incrédulité dans le monde de l'énergie. Le Liégeois Elicio, qui compte une trentaine de parcs éoliens en Belgique, en Serbie et en France, l'un des plus grands promoteurs du pays, s'apprête à être vendu en silence par Nethys à une partie liée, la société Ardentia, créée par François Fornieri. Le prix de vente pour cette ancienne division éolienne d'Electrawinds est annoncé pour un euro symbolique, en plus de la prise en charge des dettes de l'entreprise. Complètement incroyable pour bon nombre d'observateurs! "Comment peut-on payer un prix correct sans un processus de vente avec plusieurs candidats?", nous confie une source.

Lire aussi | Nethys prévoit de céder Elicio à John Cockerill (CMI) et François Fornieri

CONSEIL

Laissez-vous inspirer par les entrepreneurs wallons.

Inscrivez-vous maintenant à La Wallonie Entreprend.

Encodez votre adresse e-mail

Envoi hebdomadaire par e-mail - Désinscription en un seul clic

Les sceptiques pourraient penser qu'Elicio pourrait ne rien valoir puisque née sur les cendres d'Electrawinds, alors en liquidation judiciaire. Seulement, une douzaine d'experts de l'industrie contredisent fermement cette hypothèse. Au cours des cinq années qui ont suivi la prise de contrôle de la division éolienne par Nethys, la société semble avoir été délibérément cachée. Elle a cependant connu une forte croissance en France, s'est étendue à la Serbie et est devenue l'un des principaux acteurs du secteur éolien offshore belge, aux côtés de Colruyt et de DEME. Ces concessions offshore lucratives constituent désormais les joyaux de la société.

D'aucuns jugent, par conséquent, étrange que Nethys décide de vendre Elicio à Ardentia, une entreprise créée par l'homme d'affaires liégeois François Fornieri, et prête à être dirigée par Stéphane Moreau. Fornieri, qui siège au conseil de Nethys depuis deux ans, dit vouloir céder 26% de sa participation à John Cockerill (ex-CMI), dont l'ancien copropriétaire n'est autre que Pierre Meyers, l'actuel président du conseil d'administration de Nethys.

Contacté par L'Echo, Jean-Luc Maurange, CEO de John Cockerill, confirme avoir fait "acte de candidature" pour la reprise d'Elicio. Le patron a néanmoins tenu à préciser que son entreprise interviendrait en tant "qu'acteur industriel, minoritaire venant apporter son savoir-faire à la structure." Il semble ainsi laisser le soin du montage à François Fornieri et consorts, tout en soulignant "l'intérêt stratégique" d'une telle opération pour John Cockerill.

Pas de mise en concurrence

Deuxième constat: bien que Nethys soit chapeauté par Enodia, la mise en vente d'Elicio n'aurait fait l'objet d'aucun appel d'offres. "Nous n'avons rien vu passer", explique un cabinet d'avocats spécialisé dans les dossiers énergétiques. La même réponse peut être entendue auprès d'autres promoteurs de parcs éoliens.

De même, les autres acteurs du secteur, à l'intérieur comme à l'extérieur du pays, ne semblent pas avoir eu vent de la mise en vente d'Elicio. C'est ce que révèlent plusieurs sources anonymes.

Un euro symbolique

Pourquoi le dossier n'a-t-il pas été présenté au marché? Selon Nethys, Elicio n'est pas rentable, détient 965 millions (et non 700) d'euros de dettes, a besoin de beaucoup de capital et les perspectives de bénéfices sont soumises à de fortes pressions en raison de la baisse des subventions. Ceci expliquerait le prix d'acquisition, annoncé à un euro symbolique. Nethys détiendrait, par ailleurs, une créance à hauteur de 265 millions d'euros vis-à-vis de sa filiale, qu'elle souhaiterait récupérer en priorité.

Elicio est endetté à hauteur de 265 millions d'euros vis-à-vis de Nethys.

Pierre Meyers expliquait à L'Echo l'enjeu que représentait la dette d'Elicio et son poids dans la décision de vendre la société: "Vis-à-vis de Nethys, la dette avoisine 265 millions d'euros, à récupérer, et l'activité n'est pas rentable. Et il faut pouvoir réinvestir environ 300 millions d'euros dans les cinq ans tout en remboursant quelque 30 millions de crédits bancaires".

Une valorisation douteuse

Si le fait qu'Elicio soit, de la sorte, bradé surprend, c'est aussi parce que, d'après plusieurs observateurs, la rentabilité est proche. Le CEO d'un acteur du secteur explique d'ailleurs: "Il est logique qu'il y ait beaucoup de dettes. La majorité de la dette provient de filiales opérationnelles qui fonctionnent bien". "Et qu'il y ait eu des pertes au cours des dernières années n'est pas rare. La société est l'un des plus gros investisseurs dans l'éolien offshore. Le parc de Rentel fonctionne depuis seulement six mois et la construction de Norther et de Seamade bat son plein." En d'autres termes: la plus grande valorisation de la société serait encore à venir.

"Quand vous obtenez une concession, il y a encore beaucoup d'incertitude. Mais une fois que tous les contrats pour un parc éolien ont été conclus, cela crée déjà beaucoup de valeur. Lorsque le parc est opérationnel, vous obtenez une importante plus-value", explique encore un investisseur dans les énergies renouvelables.

La méthode de valorisation d'Elicio semble faire aussi débat. D'après plusieurs sources, la méthode utilisée n'aurait pas pris en compte les flux de trésorerie futurs, liés au rendement des parcs éoliens. Un expert en fusions et acquisitions explique qu'il n'est pas normal de valoriser la société en soustrayant les dettes de la valeur de ses actifs, ce qui semble avoir été effectué ici. "Comparez-le à l'immobilier: un investisseur qui possède un immeuble neuf avec des contrats de location fixes pour 20 ans ne le vendra pas au prix des briques moins les dettes", illustre-t-il.

Un intérêt certain

Quelle devrait être la valeur du deal? "Difficile à estimer car vous devriez évaluer tous les parcs éoliens", nous confie une source. "Confrontez l'entreprise au marché et la bonne valeur apparaît", dit une autre. "Un géant de l'énergie peut facilement payer un demi-milliard pour cela", déclare un expert. "Devons-nous payer plus que les dettes? Absolument!", assure un investisseur.

Des fonds de pension, des fonds d'infrastructures, des fournisseurs d'électricité, des développeurs d'énergie verte et des géants pétroliers sont coutumiers des acquisitions de parcs éoliens. Il n'y a donc aucune raison pour que les parcs éoliens d'Elicio ne suscitent aucun intérêt.

Braquage

Si cet accord est conclu, ce sera un hold-up géant
UNE SOURCE PROCHE DU DOSSIER

"Si cet accord est conclu, ce sera un hold-up géant", déclare une source proche du dossier. "Au moment où la société deviendra rentable et que la valeur ajoutée sera réalisée, elle sera privatisée par un groupe d'amis", poursuit-elle. L'opération peut-elle encore être arrêtée? "Reste à voir si Di Rupo interviendra", déclare un expert du secteur. Dans tous les cas, l'accord doit encore être ratifié par le conseil d'administration d'Enodia. Il se réunira la semaine prochaine.

"L'accord n'est pas encore finalisé, des propositions sont sur la table et le prix doit encore être discuté", a déclaré un porte-parole de Nethys. Mais l'opération n'est-elle pas déjà largement communiquée? "Oui, il y a une offre ferme, mais toute l'affaire peut encore sauter. C'est Enodia qui vend", a-t-il poursuivi.

Il apparaît en effet très surprenant que l'annonce de la vente d'Elicio ait pu surgir sans l'aval préalable d'Enodia. En bradant de la sorte les actifs de la filiale énergétique, et en considérant que sa valeur aurait grimpé une fois confrontée au marché, Nethys ne permettrait pas à ses actionnaires de retirer le bénéfice potentiel d'une telle opération. Reste l'argument de l'ancrage régional, garanti par la paire Moreau-Fornieri, dont le poids semble, lui aussi, réduit, au vu de la localisation des activités d'Elicio et de sa faible contribution à l'emploi. Du côté de Nethys, on nous rétorquera sans doute que l'ancrage belge et la préservation des quelque 40 emplois que compte Elicio justifiaient la conduite de l'opération et l'absence de mise en concurrence.

Les ex-dirigeants de Nethys s'opposent à la saisie de leurs comptes

Stéphane Moreau, Pol Heyse et Bénédicte Bayer, tous trois anciens dirigeants de Nethys, ont décidé de s'opposer aux saisies effectuées sur leurs comptes en banque.

Nethys prévoit de céder Elicio à John Cockerill (CMI) et François Fornieri

En marge d'autres précisions sur la privatisation des actifs concurrentiels, Nethys a annoncé samedi aux administrateurs d'ENODIA de céder ses participations dans ELICIO au groupe John Cockerill (ex CMI) en association avec Ardentia.

Mais la vente d'ELICIO NV est annulée.

En décembre 2019, après l'épisode de la vente annulée de la société Elicio, de nombreuses voix se sont élevées pour s'opposer à la privatisation de cette entreprise, qui possède d'importantes participations dans des champs éoliens en mer du nord. Voici une initiative concrète : la fédération Rescoop, qui rassemble des associations et coopératives citoyennes d'énergie renouvelable se positionne comme candidat au rachat. Elle ignore si la firme se cherche toujours un acquéreur, mais elle entend profiter de l'occasion pour passer d'une production artisanale ou locale d'électricité à un stade industriel. Elle souhaite obtenir un accès, sous engagement de la plus stricte confidentialité, aux données comptables d'Elicio, afin de formuler une offre "pour prendre le contrôle", une participation majoritaire ou du moins significative, éventuellement avec des organismes publics et des opérateurs privés.

STRUCTURE D'ELICIO FRANCE

La structure d'ELICIO France est incertain, faute d'informations publiques.

ELICIO Bretagne n'est pas citée !!!

Pourtant, dans les sociétés citées par PUBLIFIN en annexe, on trouve en France

ELICIO FRANCE

ELICIO BRETAGNE

Parc éolien de la Tourelle (sasu Paris)

Parc éolien des Trois Chenots (sasu Paris)

Parc éolien de Pigeon Blanc (sasu Paris)

Parc éolien de Vent du Nord (sasu Paris)

Parc éolien de Bois de Grisan (sasu Paris)

Parc éolien de Vent d'Ouest (sasu Paris)

Parc éolien de Brocéliande Energies Locales (sasu Etang de la Chèze 35380)

Cogeland (sasu Labouheyre 40210)

Penquer Eolien (sasu Paris)

Les Royeux Energies (sasu Beigles 33130)

Elicio France (siret 50153029900095) possède depuis 2015, 8 établissements actifs dans trois parcs :

Parc de Belloy-en-Santerre

PARCELLES DES COUTURES - 80200 BELLOY-EN-SANTERRE 50153029900152

CHEMIN DES POSTES - 80200 BELLOY-EN-SANTERRE 50153029900145

DEPARTEMENTALE 1029 - 80200 BELLOY-EN-SANTERRE 50153029900137

Parc de Faux-Fresnay

LE CHEMIN DES VIGNES - 51230 FAUX-FRESNAY 50153029900129

LES VIGNES DE FAUX - 51230 FAUX-FRESNAY 50153029900111

LES PETITES VALLEES - 51230 FAUX-FRESNAY 50153029900103

Parc de Leme

LD L EPINETTE - 02140 LEME 50153029900079

Plusieurs ont été fermés (annulés, vendus ou sans suite) :

Parc de Flers sur Noye (80160)
Parc du Ribay (53640)

ELICIO BRETAGNE

Elicio France est une sas française immatriculée à Paris 30 bd Richard Lenoir 75011
SIRET : 509 111 613 00022
secteur d'activité déclaré : l'énergie code 3511Z

C'est la filiale de la société française ELICIO immatriculée à Paris.
Son président est Emile DUMONT.

LA DETTE D'ELICIO NV, mère d'ELICIO FRANCE, à NETHYS, sa propre maison mère belge, est de 264 millions d'Euros.

Emile DUMONT est né le 1 février 1954. Emile DUMONT est président de l'entreprise Elicio Bretagne qui a été créée en 2008. Le chiffre d'affaires de la société en 2018 s'élève à 7 122 278 €. Emile DUMONT est également mandataire de 10 autres sociétés, toutes domiciliées sauf une au 30 bd Richard Lenoir.

Emile DUMONT est Président de la société COGELAND située 1522 RUE GRANDE LANDE 40210 Labouheyre au capital : 3 650 000 €. Emile DUMONT évolue dans le secteur : Production d'électricité (Code APE 3511Z).
L'effectif de cette société est de 7 et le nombre de Dirigeant est de 1.

Emile DUMONT est Président de la société PARC EOLIEN BOIS DE GRISAN située 30 BOULEVARD RICHARD LENOIR 75011 PARIS 11 au capital : 2 400 000 €. Emile DUMONT évolue dans le secteur : Production d'électricité (Code APE 3511Z).
L'effectif de cette société est N.C et le nombre de Dirigeant est de 1.

Emile DUMONT est Président de la société ELICIO VENT D'OUEST située 30 BOULEVARD RICHARD LENOIR 75011 PARIS 11 au capital : 2 957 000 €. Emile DUMONT évolue dans le secteur : Production d'électricité (Code APE 3511Z).
L'effectif de cette société est N.C et le nombre de Dirigeant est de 1.

Emile DUMONT est Président de la société BROCELIANDE ENERGIES LOCALES située ETANG DE LA CHEZE 35380 Plâ©lan-le-Grand au capital : 2 389 905 €. Emile DUMONT évolue dans le secteur : Production d'électricité (Code APE 3511Z).
L'effectif de cette société est N.C et le nombre de Dirigeant est de 2.

Emile DUMONT est Administrateur de la société PIGEON BLANC située 30 BOULEVARD RICHARD LENOIR 75011 Paris 11e Arrondissement au capital : 220 753 €. Emile DUMONT évolue dans le secteur : Production d'électricité (Code APE 3511Z).
L'effectif de cette société est N.C et le nombre de Dirigeant est de 3.

Emile DUMONT est Président de la société PARC EOLIEN CROIX DES 3 CHESNOTS située 30 BOULEVARD RICHARD LENOIR 75011 Paris 11e Arrondissement au capital : 2 750 000 €.

Emile DUMONT évolue dans le secteur : Production d'électricité (Code APE 3511Z).
L'effectif de cette société est N.C et le nombre de Dirigeant est de 1.

Emile DUMONT est Administrateur de la société PENQUER EOLIEN située 30 BOULEVARD RICHARD LENOIR 75011 Paris 11e Arrondissement au capital : 150 000 €. Emile DUMONT évolue dans le secteur : Production d'électricité (Code APE 3511Z).
L'effectif de cette société est N.C et le nombre de Dirigeant est de 3.

Emile DUMONT est Président de la société SOCIETE DU PARC EOLIEN LA TOURELLE située 30 BOULEVARD RICHARD LENOIR 75011 Paris 11e Arrondissement au capital : 537 000 €. Emile DUMONT évolue dans le secteur : Production d'électricité (Code APE 3511Z).
L'effectif de cette société est N.C et le nombre de Dirigeant est de 1.

Emile DUMONT est Président de la société LES ROYEUX ENERGIES située 213 COURS VICTOR HUGO 33130 BEGLES au capital : 1 000 €. Emile DUMONT évolue dans le secteur : Production d'électricité (Code APE 3511Z).
L'effectif de cette société est N.C et le nombre de Dirigeant est de 1.

Elle possède 4 parcs éoliens en Bretagne nord sous forme d'établissements issus du rachat d'ELECTRAWINDS BRETAGNE 1. Ce ne sont donc pas pas chacun des sasus.
De ce fait on ne peut différencier l'apport productif de chacun. L'intérêt de s'y intéresser est qu'elles ont démarré en 2013 et que donc leurs ratios financiers sont stabilisés.
Néanmoins, il faut préciser que les 4 parcs ne sont que des établissements et que l'on ne dispose donc que de leur comptabilité consolidée dans ELICIO Bretagne et donc pas détaillée.

Mousteru	6 Vestas V80/2000
Saint-Malo les 3 fontaines	5 E82/2000
Credin	4 E82/2000

En calculant, en référence à la source LinkedIn, pour le parc de Lanrivain (10 éoliennes de 0,8 MW) produisant 13,6 GWh/an, cela nous donne 1,7 GWh/MW/an.

Pour le total des parcs faisant 38 MW de puissance installée, on obtient 64,6 Gwh/an.

**Il y a un facteur entre 7 entre le chiffre d'affaires déclaré et le chiffre d'affaire déclarable.
MAIS QUI DONC FACTURE LES AUTRES MWH ???**

ELICIO BRETAGNE

Société : 509111613

Bilan Actif ELICIO BRETAGNE

Vous souhaitez vous renseigner sur la santé de cette entreprise ? Les experts Societe.com ont créé pour vous les packs essentiels. Les documents les plus importants à tarif spécial pour vous faire rapidement une idée sur le profil et la situation financière de la société ELICIO BRETAGNE.

Date de clôture	31-12-2018	31-12-2017	Variation
Durée de l'exercice	12 mois	12 mois	12 mois
Devise	€	€	---
Actif immobilisé net	18 880 600	24 214 400	-22,03 %
immobilisations incorporelles	626 500	1 028 500	-39,09 %
immobilisations corporelles	18 248 100	23 179 900	-21,28 %
immobilisations financières	6 000	6 000	0,00 %
(amortissements et provisions)	+ de détails	+ de détails	+ de détails
Actif circulant net	4 824 500		28,25 %
stocks et en-cours	0	0	0,00 %
créances	1 119 500	1 586 900	-29,45 %
disponibilités : trésorerie	3 705 100	2 175 000	70,35 %
(Provisions)	+ de détails	+ de détails	+ de détails
Total actif	24 747 600	29 013 700	-14,70 %

La différence 2017-2018 des immobilisations corporelles correspondent à l'amortissement des éoliennes pour 4,6 millions d'euros.

Ceci est conforme au compte d'exploitation dans son compte d'amortissement.

Cela prouve que ELICIO Bretagne est bien propriétaire des éoliennes qui ne sont donc pas en leasing car alors leur propriété serait celle d'une institution financière. Cette situation est un travail d'amateur (de l'époque).

Bilan Passif ELICIO BRETAGNE

Dans la partie « Passif » du Bilan apparaît tout ce que l'entreprise ELICIO BRETAGNE doit en date 31-12-2018. Tous ces éléments dus par l'entreprise, ses dettes, sont classés par ordre décroissant d'échéance. En haut, les dettes les moins urgentes à rembourser comme l'argent que l'entreprise doit à ses associés (capitaux propres). Tout en bas, les dettes exigibles dans un délai court (factures à payer, salaires, taxes, ...).

Date de clôture	31-12-2018	31-12-2017	Variation
Durée de l'exercice	12 mois	12 mois	12 mois
Devise	€	€	-
Capitaux propres	-2 561 500	-907 900	-182,13 %
écarts, réserves et autres fonds propres.	+ de détails	+ de détails	+ de détails
Provisions	1 403 400	1 250 000	12,27 %
Dettes	25 905 700	28 671 600	-9,65 %
dettes financières et emprunts	24 506 000	27 771 400	-11,76 %
dettes fournisseurs	1 054 300	688 100	53,22 %
dettes fiscales et sociales	10 100	2 100	380,95 %
autres dettes (comptes courants, ...)	335 300	210 000	59,67 %
Compte de régularisation passif	0	0	0,00 %
Total passif	24 747 600		-14,70 %

C'est le passif du bilan qui montre les deux éléments les plus graves dont on se demande comment ils ont pu échapper aux obligations du commissaire aux comptes :

1- Les capitaux propres sont négatifs. Comment le tribunal de commerce non saisi par le greffe ou par le président de la chambre de commerce peut-il accepter pareille situation. Quels documents extra-comptables permettent-ils d'échapper à un dépôt de bilan ?

2- Tout aussi grave : les provisions cumulées pour rétablissement des terrains en état et démantèlement des éoliennes se monte à 1,4 millions d'euros. Dans l'hypothèse où les parcs ont une durée de 20 ans, on est arrivé en 2018 à un peu moins de la moitié de leur durée de vie. En multipliant par deux les provisions, on aboutit à 3 millions d'euros pour démanteler 38 éoliennes. Cela aboutit aux 80 000 euros ridicules par éolienne à la place des 400 000 euros admis pour tous les spécialistes.

3- Les dettes immenses [24,5 millions d'euros] ne paraissent guère récupérables .

Enfin, qu'en est-il des obligations des parcs éoliens de transmettre tous les deux ans un rapport de suivi environnemental ?

ANNEXE

PUBLIFIN en 2018

PERIMETRE DE CONSOLIDATION FINANCIERE POUR L'ANNEE 2017

PUBLIFIN SCiRL
Société Coopérative
Intercommunale
Rue Louvrex, 95
4000 LIEGE

Rapport de gestion du Conseil d'Administration sur les comptes consolidés clôturés au 31 décembre 2017

Mesdames, Messieurs les coopérateurs,

Par rapport à l'exercice précédent, le périmètre de consolidation n'a pas subi de modification significative, hormis l'entrée dans ce dernier de la société ENGffi M2M en suite de l'acquisition par NETHYS SA de 30 % du capital de la société.

I. Périmètre de consolidation

Il importe de préciser dans un premier temps que PUBLIFIN SCiRL (« PUBLIFIN », la « Société » ou l' « Intercommunale ») détient la quasi-totalité des actions du holding de droit privé FINANPART SA, lui-même exerçant un contrôle de droit direct sur NETHYS SA. Pour l'exercice 2017, le périmètre de consolidation porte sur les sociétés suivantes, soit :

Intégration globale :

FINANPART SA, NETHYS SA, PUBLILEC SCRL, APPLICATIONS CÂBLE MULTIMÉDIA SA, BETV SA, NEWIN SA, EDITIONS DE L'AVENIR SA, L'AVENIR ADVERTISING SA, L'AVENIR DÉVELOPPEMENT SA, L'AVENIR HEBDO SA, TAXSHELTER.BE SA, SHELTERPROD SA, PUBLIPART SCRL, WALLONIE BRUXELLES CONTACT CENTER SA, RESA SA, WALLONIE DATA CENTER SA, PHENIX DATA CENTER SA, SOCOFE SA, ELICIO NV, ELICIO BRUGGE NV, ELICIO BASTOGNE SA, ELECTRAWINDS WINDPARK MALDEGEM NV, ELICIO BERLARE NV, ELICIO PLUS NV, ELECTRAWINDS WINDPARK SINT LIEVENS HOUTEM NV, ELNU NV, ELICIO OFFSHORE NV, ELICIO FRANCE SAS, ELICIO BRETAGNE SAS, PARC ÉOLIEN DE LA TOURELLE SAS, PARC ÉOLIEN CROIX DES TROIS CHESNOTS SAS, PIGEON BLANC SAS, ELICIO VENT DU NORD SAS, PARC ÉOLIEN BOIS DE GRISAN SAS, ELICIO VENT D'OUEST SAS, BROCÉLIANDES ÉNERGIES LOCALES SAS, ELECTRAWINDS-S D.0.0, ELECTRAWINDS MALIWF D.0.0, ELICIO WIND D.0.0, ELECTRAWINDS KENYA.

Intégration proportionnelle :

NEB PARTICIPATIONS SA, GRENSLAND POWER NV, NORTHER NV, LES HAUTS BOSQUETS SAS, LES ROYEUX ENERGIE SAS.

Mise en équivalence :

EDF LUMINUS SA (pourcentage de contrôle : 31,19%),
PUBLI-T SCRL (pourcentage de contrôle : 20,14%),
PUBLIGAZ SCRL (pourcentage de contrôle : 22,33%),
ENGIE M2M SA (pourcentage de contrôle : 30%),
GROUPE NICE-MATIN SAS (pourcentage de contrôle de : 33,99 %),
L'INTEGRALE SA (pourcentage de contrôle de : 54,86%),
Le TRAVAILLEUR CHEZ LUI SA (pourcentage de contrôle de : 92,33%),
CREDIS SCRL (pourcentage de contrôle de : 99,31%),
L'INTEGRALE LUXEMBOURG SA (pourcentage de contrôle de : 99%),
ALLIANCE PARTICIPATIONS (pourcentage de contrôle de : 25%),
PENQUER EOLIEN SAS (pourcentage de contrôle de : 40%), et
NEB Foncière S.A. (pourcentage de contrôle de : 50,10%).

Exclusion du périmètre de consolidation :

Il est décidé d'exclure du périmètre de consolidation les activités des sociétés suivantes :
La SA TELENET TECTEO-BIDCO, la SCRL INTER-REGIES, la SA LIÈGE AIRPORT, la SA MEUSINVEST, la SA M-SKILLS, la SA MAC ADVERTISING (anciennement NecNet SA), la SCRL LA PRESSE.BE (anciennement JOURNAUX FRANCOPHONES BELGES SCRL), la SA SRIW ENVIRONNEMENT, la NV OTARY, la NV POWER@SEA, la NV CPOWER HOLDCO, la SPRL ACTION ENERGIE, la SA CHAUDFONTAINE HYDRO, la SA ELECTRICITE DU BASSIN D'IVUGHA, la THENEW PUB SA et les filiales (SPVs) de la SA Intégrale ainsi que de la SA Intégrale Luxembourg, au motif que leur intégration aurait un intérêt négligeable au regard du principe de l'image fidèle.

2. Activités des sociétés composantes du périmètre de consolidation

Au travers du contrôle direct exercé sur FINANPART SA, le groupe consolide un portefeuille diversifié de participations au sein de sociétés actives dans des secteurs, en relation directe ou indirecte avec les activités industrielles du groupe, regroupées selon les pôles suivants :

- L'énergie,
- Les télécommunications et médias,
- Les assurances et crédits,
- La prise de participations dans des secteurs à haute valeur ajoutée.

Pour de plus amples informations concernant les activités de PUBLIFIN SCIRL et ses filiales, nous invitons le lecteur à se référer au rapport de gestion statutaire de la Société.

3. Comptes consolidés au 31 décembre 2017

Au niveau de l'actif consolidé :

Au 31 décembre 2017, les comptes consolidés de PUBLIFIN affichent un total de bilan de 4.181,0 M€ contre un montant de 4.037,9 M€ l'exercice précédent.

Pour l'exercice sous revue, les actifs immobilisés consolidés affichent un montant de 3.400,7 M€ dont

95,8 M€ d'immobilisations incorporelles,
1,7 M€ d'écarts de consolidation positifs.
2.445,0 M€ d'immobilisations corporelles,

858,2 M€ d'immobilisations financières dont 504,6 M€ de participations dans des sociétés mises en équivalence.

Les actifs circulants consolidés s'établissent à 780,3 M€ et se composent essentiellement de placements de trésorerie et de valeurs disponibles pour un montant de 436,4 M€.

Au niveau du passif consolidé :

Les fonds propres (part du groupe) s'établissent à 2.295,2 M€ dont les éléments essentiels sont

- le capital pour 373,5 M€ ;
- les réserves consolidées pour 1.672,8 M€ ;
- les écarts de consolidation négatifs pour 200,2 M€.

Notons que les intérêts de tiers affichent un solde de 234,0 M€.

La rubrique « provisions pour risques et charges » totalise une somme de 21,8 M€ contre un montant de 23,4 M€ pour l'exercice précédent.

Les dettes à plus d'un an affichent un solde de 872,3 M€ contre un montant de 844,0 M€ pour l'exercice précédent.

Les dettes à un an au plus s'élèvent à 659,1 M€ contre un montant de 573,6 M€ pour l'exercice précédent.

Au niveau du compte de résultats consolidé :

Le chiffre d'affaires atteint 801,9 M€, en hausse de 5,1 % par rapport au précédent exercice.

Au total, les produits des ventes et prestations s'élèvent à 1.067,2 M€.

Les coûts des ventes et des prestations atteignent 1.004,4 M€.

Parmi les coûts des ventes et des prestations figurent les achats pour 107,9 M€, les services et biens divers pour 445,0 M€, les rémunérations pour 173,1 M€ et les amortissements pour 172,2

M€.

Le résultat financier consolidé présente un bénéfice de 0,4 M€ qui découle de produits financiers pour un montant de 22,3 M€ et de charges financières pour 21,9 M€. Ainsi, au regard des éléments évoqués ci-dessus, le bénéfice consolidé s'établit à 58,4 M€ et réparti à concurrence de 54,2 M€ pour la part du groupe et de 4,2 M€ pour la part des tiers. Telle est la synthèse de l'exercice consolidé 2017 qui affiche un bénéfice de 54,2 M€ (part du groupe).

4. Evénements subséquents et circonstances susceptibles d'avoir une influence notable sur le développement de la société

Pour de plus amples informations concernant les événements subséquents et les circonstances susceptibles d'avoir une influence notable sur le développement de la Société et ses filiales, nous invitons le lecteur à se référer à nouveau au rapport de gestion statutaire de l'Intercommunale.

Le Conseil d'Administration attire l'attention sur l'entrée en vigueur prochaine de dispositions du Décret voté par le Parlement wallon le 29 mars 2018 modifiant le Code de la démocratie locale et de la décentralisation en vue de renforcer la gouvernance et la transparence dans l'exécution des mandats publics au sein des structures locales et supra-locales et de leurs filiales. Le Conseil d'Administration a pris la mesure des conséquences de certaines dispositions de tutelle de ce Décret. Au moment de rétablissement de son rapport, le Conseil d'Administration a été informé que Nethys n'a pas été en mesure, au moment de rétablissement de ses comptes 2017, d'apprécier avec précision l'étendue des conséquences financières des dispositions dudit Décret sur les risques d'indemnités sociales liées à la rupture de certains contrats de travail dépassant le plafond de rémunération applicable à Nethys et ses filiales. Ces dispositions font peser un risque non négligeable de perte de ressources clés et d'expertise interne indispensables à la poursuite du développement et la continuité d'exploitation des activités de l'entreprise.

Par ailleurs, le projet de Décret wallon en cours d'adoption sur l'organisation du marché de la distribution de l'électricité et du gaz aura nécessairement des conséquences significatives sur le résultat global futur de l'entreprise en raison de l'autonomisation annoncée du GRD RESA vis-à-vis de NETHYS, des coûts liés au «carve out» de l'infrastructure IT et de la réorganisation profonde des ressources affectées aux activités. Le Conseil d'Administration de NETHYS, en accord avec le Comité d'audit et de risques, a proposé à l'Assemblée générale, par mesure de gestion prudente, de ne pas procéder à la rémunération du capital sur le résultat de l'exercice 2017, faute de pouvoir déterminer avec précision la hauteur des provisions à acter en vue de couvrir l'étendue des risques.

Nonobstant cette recommandation, l'Assemblée générale de NETHYS a décidé, sur demande de l'actionnaire majoritaire FINANPART SA, de procéder à une rémunération du capital à concurrence de 41,7 M€, et ce afin de répondre aux perspectives de dividendes annoncées dans le plan stratégique triennal 2017-2019.

5. Informations sur l'usage d'instruments financiers

Il est fait usage de swaps de taux d'intérêts aux fins de couverture de risques de variation de taux des emprunts. L'écart de juste valeur est non significatif au regard du total de bilan.

Liège, le 15 mai 2018.

Pour le Conseil d'Administration,
Stéphanie de Simone

Présidente du Conseil d'Administration.